(第三種郵便物認可 大正十一年七月二十四日)
滿洲報
發行人 王平山 編輯人 金念曾 印刷人 金慕章
(本報價目)每月一圓四角六個月七圓八角全年十五圓郵費先惠郵票不收(外國除日本滿洲加郵費)
(廣告刊資)一行十二字起碼一日每行一圓特別地位加倍長期者另議 以上俱以現大洋為本位但朝鮮臺灣日本及其他國即以日本金為本位
大連市常盤町二十九番地 發行所 滿洲報社
電話 編輯部(長)七五三三番 經理部(長)四〇一四番 社長室(大連)二二四二番 振替貯金口座(大連)三七一二番
THE MAN CHOU PAO 29—31 Tokiwacho Dairen, Manchuria
昭和八年八月二十九日

中國若轉向抗日政策
日決取適切自衛手段
對宋子文歸國後之中國情勢
日外務當局所持見解與態度

宋子文歸國後中國對日政策如何及國民政府部內勢力之爭現下皆為日方注目日外務當局則持如次見解即依黃郛與有吉會見 黃郛之意見已得蔣(介石)汪(精衛)贊同也已明故思即宋子文歸國國民政府亦不能急速變更其政策 然宋子文之潛勢力頗盛前途決不許樂觀至日本以國民政府起用黃郛而使之當對日交涉從此關係以黃郛為對手以確立親善關係目標則可然宋歸國後中國再轉向抗日政策而至明瞭時則斷然起而用適切自衛手段(國通廿八日東京電)

汪力說不變外交策
宋過日未登陸
華商受影響日商亦被打擊

國民政府對日外交轉換說喚起內外異常注意汪精衛等力說外交方針之不變抑制輿論一方宋子文中止上陸中國商會側亦受一惡影響日本綿系布亦受一大打擊今回外務省以宋子文之態度確立方針宋歸國後一般對日情勢之好轉實為疑向或因宋之强硬主張依然繼續經濟抵抗云(廿八日上海電)

蔣汪立場苦惱
因宋固執既定意見

為蔣介石背後一大勢力之浙江財閥遂以排日不利而轉向緩和對此因宋子文不與日本妥協務固執既定意見故蔣介石汪精衛陷於苦惱立場云(廿八日上海電)

蔣電汪等速救黃患
魯境沿河漫溢
治黃經費分配尚有異議
李儀祉謁汪商防汎計劃

南京訊、蔣以黃河水勢將奪淮入運、情勢嚴重、漾二十三日由贛分電汪及黃紹雄、鄒琳、許世英等、從速挽救、聯合防堵、並令各關係省速派員赴期集會、切商挽救辦法、黃河會委長李儀祉敬(二十四日)晨抵京、即謁汪及陳果夫等商防汎進行計劃、又黃河會因王應榆在濟發出養電、對救黃經費五十萬元、分配有所主張、該會認王之主張與原案不合、恐引起糾紛、特電蔣汪及防汎會各關係機關、有所辦正、黃河委員長李儀祉以黃患正亟應籌防護辦法、適導淮會副委員長陳果夫亦電邀來京共商防汎、李養(二十二日)由西安起程、敬(二十四日)晨到京、即訪陳謁汪、談防汎方策、又防汎會定儉(二十八日)晨八時開會、各省府均派代表出席云

濟南訊、廿四日黃河中下游仍漲、中游洛口漲七公分、水位三十一公尺一寸二、下游大馬家張三公分、水位十五公尺三寸六、均三年來新紀錄、幸上游董莊自養(二十二)日至今已落七公寸、如上游不再漲、中下游廿五日可落水、惟中游民埝薄弱、多已漫水、計一、東阿茂旺莊漫水波及東平、九七兩區下埽莊河北、約三十餘里、現水深丈許、盡成澤國、二、肥城孫窩莊民埝漫溢、由該莊至長清埝盡成澤國、仍漲、三、長清董僑一帶民埝漫溢七八丈、沿河水多越堤流出、黃花園下埽莊一帶村莊、均水深七八尺、河務局科長潘鏡芬、現在長清工搶險、惟以上均係民埝、河局防守之大堤尚無虞、午二點孫桐崗何思源再乘飛機赴曹州視察、行至東阿遇大風雨、即由黃河北岸折回、五點抵濟、據談、長清民埝漫溢處、數十村均浸水中、大堤上人山人海均避水者、洛口西十餘里大堤民埝間村莊、有見水者、村民男女老幼一齊防堵、形勢緊漲、又洛口西楊莊石壩酉刻有一處漫水、已用麻袋堵住、對岸北洛匯已近水、民政廳長李樹春、廿五晚再赴洛口視察督工、手槍旅長吳化文、參謀長趙丹坡、督兩督兵搶險張連、甲由下游電、韓、北岸惠民境王棗家李家埽壩或平水、或漫水、節節吃緊、已令上民料廿萬斤搶險、濱縣趙家埽形勢坐灣、水傾埽根、南岸齊東境馬王口溜猛新埽塌、利津境小王荷埽見沖刷、北岸大馬家大溜頂衝埽壩、多平水沒水、已令上民料廿萬斤搶護、現在雖吃緊、但如不再漲、不致發生危險、河務局人談、廿四夜廿五日為最要關頭、現上游水已落、能再撐過兩天、即可保無虞、曹屬八縣河工、促進會電告長垣石頭莊決口、口門共三十二處、考城決口亦數處、魯西適當其衝、寬無力堵口、望省府速堵口救民韓廿五日再電蔣林汪內部報告、現決口水仍泛濫東流、災區日廣、而黃河以內水亦暴漲不已、險象環生、東平陸漲七尺餘、陽穀平地水深七尺、村莊淹沒、逃出難民無衣食住、蒲台河水陡漲二尺八寸、嘉祥黃水二十日到境、深三公尺、流勢洶湧、水已到濟寧、

濟南訊、王應榆張含英二十四日返京、報告與韓及劉峙接洽治黃經過、王談治黃辦法、雖尚未奉蔣汪復電、但五十萬汪已命余自由指配、不成問題

鄭州訊、中牟黃河上游堤岸梗(二十三日)塌陷八丈、勢甚危險、柳園口北岸陳橋水大溜幕堤、異常吃緊、該處存料無多、倘發生巨大險工即無法搶築、又豫府梗(二十三日)通令各縣徵集黃河防汎及疏治意見、又黃河水利委員長李協敬(二十四日)午過鄭赴京、又鄭下汎黃河落而復漲、其勢仍險、沿河各堤壩修築竣工者、已三分之二云

徐州訊、省委李明揚敬(二十四日)晨偕余念慈專員沿堤徐黃河故堤察勘缺口修築狀況、西至隊牛山、南至雞咀、對舊堤工程偉大、昔人防水與現在之破壞、不勝浩嘆、午後返徐、因時間已晚、不及赴魯南、定徑(二十五日)再赴興莊視察微湖入運閘口云、徐警備司令曾萬鍾以七師構築瑕徐黃河故堤缺口告竣、漾(二十三日)偕副官長金述之再赴徐莊隊牛山韓山各處勘驗、以黃河南岸故堤殘缺甚多、擬聯合地方徹底修築準備將段莊至隊牛山故堤外之巨石堤塊折除、運至各缺口重築、必要時商請津浦路局備輕便火車路軌運輸石料

須取適當處置
興隆李縣長之發言排日
柴山武官訪何嚴重抗議

十四日赴任之興隆縣長李榮於就任式即發排日的言辭與民衆以大衝動駐平柴山武官體關東軍之意於廿六日訪何應欽嚴重抗議謂如不取適當處置時則日滿兩軍將行處置之云(廿八日北平專電)

顏羅行將會見
商中俄交涉
中俄不侵約將再燃
顏氏已首途赴廸化

據確聞前於二十五日以研究新疆省司法制度名目由南京乘飛行機出發之羅文幹近將於新省々垣迪化會見顏惠慶顏大使則由托爾克西布鐵道向迪化急行中於該會見結果若開中俄交涉解决新疆省國境問題則以此為轉機觀中俄不可侵條約問題將行再燃延而英俄對立亦將緩和云(國通廿八日東京電)

索景清軍占領沽源
熱河省內肅清
湯玉麟軍亦由大興向前推進

為東亞協和軍第二軍之索景清軍與在沽源之吉鴻昌及方振武軍(五千)激戰一晝夜後於二十二日遂占領沽源於此戰協和軍虜獲小槍百支馬六十吉鴻昌方振武軍之損害為旅長一將校以下戰死六十餘名而為東亞協和軍第二軍之湯玉麟軍亦於二十五日由大興鎭出發向沽源前進以此在熱河省內保有餘勢之雜色軍將全部被排除熱河省境域外省內已完全肅清

馮玉祥請孫科等
嘗嘗泰安三美
山雨迷濛同遊泰山

濟南通信、立法院長孫科等一行、十八日夜八時半、由濟乘專車赴泰安、遊覽泰山名勝、並順便訪晤退居泰山五賢祠之馮玉祥氏、記者隨車同行、車行甚速、途間僅於張夏少停、十時半即到達泰安、時馮玉祥在山上五賢祠內、因夜深、未便下山迎候、特派張吉墉往站代表歡迎並招待一切、縣長周百鎰亦率各機關代表及民團公安局到站歡迎、孫等下車後、下榻於津浦鐵路泰安賓館、十九日早六時、馮玉祥下山至賓館與孫會晤、九時一同登山、惜天不作美、大雨如注、馮孫等冒雨而行、大計遊覽首石、黑龍潭、長壽橋、五賢祠、普照寺、岱廟、等處、終因路濕山滑、未登絕頂、孫等因目的未達、擬在泰多留一日、候天晴、再直達絕頂、玆將馮孫會晤、及遊覽各情、分誌如左、孫氏抵泰安、即下車在津浦路泰安賓館休息、原擬十九日清早即登山訪馮、並遊覽名勝、但夜車抵泰安時、已濃雲密佈、浸浸欲雨、次日拂曉、濛濛之霧一變為紛々之雨、同行者多現愁容、以計劃將被犧牲矣、六時許、馮玉祥氏突帶衛士數人、仍着其過濟時之藍布褲褂、帶大草帽、冒雨下山、至泰安賓館歡迎孫氏、時孫已起身出迎屋外、握手寒暄、旋至會客室內坐談、並由孫一一介紹同來之委員等與馮相見(同來者有中委馬俊超、實次劉維熾、立法委員陳若樸等)少頃、各委員辭出、室內僅留孫馮二氏、促膝暢談、時室外之雨、忽急忽緩、若續若斷、而登山之議、亦猶豫不能決、歷一小時後、孫即呼茶點與馮同餐、並約各委員作陪、食間暢談國內情形世界大勢、倍極歡洽、飯後雨仍未止、馮孫等人、仍於室內談話消遣、至九時、雨勢漸收、雖仍細雨如絲、無損遊興、馮孫等遂於細雨中出發登山、當時已由津浦膠濟兩路局之招待人員、雇齊山轎三十餘乘、編好號碼等候多時、孫馮等登轎出發、一路苦風淒雨、相逼而來、但空氣清爽、提人興趣、草木清葱、山石如洗、山瀑急流、澎湃可聽、行移時、抵泰山西麓、繼續前行、步步升高、風景愈佳、仰望高峰歸雲、悠然有致、孫氏與馮遊者、左顧右盼、遊興甚濃、行行復行行、抵饅頭石、石狀似饅頭、高約丈餘、石上刻有惠星二字、並刻有「馮玉祥是貧民的慈母」之標語、下題泰安民衆公頌、石下為山溪、有斜而石坂一塊、平坦而大、石之一端、有中委李烈鈞刻「常樂我淨」及佛經一段、另一端為馮玉祥去年居泰山時所刻、墨子非攻篇一段、字大如斗、作隸體、佔面積甚大、刻工亦精、由饅頭石再進、經瀑布亭長壽橋而至馮氏所居之五賢祠、祠分三院、中為祠堂、東院住衛兵、馮居西院、有北屋三間、東西屋各二間、馮居北屋、東西房為傳令兵住所、馮室甚狹小、中間二方棹相併、為馮之寫字讀書處、東南角斜置一床、無帳、僅一鋪一被、皆粗布者、馮即宿於此、西牆有窗滿儲舊書、似係二十四史、南窗下另一小棹、置新書數本、院約一丈見方、有樹三顆、一大二小、正中有石佇立、上刻有字、曰「侍立石」、南面有短牆、遠望、且清晰可指、極目盡收眼底、雖濟河、大濟河亦在目中、北望則峭峰萬丈、形勢雄壯、由此以下、即馮前居之普照寺、現馮之部下、多住該寺、另有衛兵一部、分住三陽觀、孫馮一行遊覽至五賢祠、至馮之住室休息、時已傍午、馮令備餐待客、少頃、衛兵檯進二大蒸籠、正熱氣騰騰、遊衆未悉何物、揭視之、則黑麵饅首也、旋即進菜、計拌荳腐兩大盤、燉白菜一大盤、炒荳角一大盤、炒茄子一盤、炒雞子、炒肉絲、各一盤、肉丸子一盤、鹹菜一碟、盤碗皆甚大、盛菜甚多、每人分筷一雙、空碗一個、因座少人多、即於馮之寫字棹上、圍棹大嚼、筷箸齊下、頗形熱鬧、因吃法別致、津津有味、食間、馮告諸人曰、泰安有三美、白菜、荳腐、水、現在就請諸位嘗嘗泰安的美、言已、衆人即爭食荳腐、白菜、頃刻即罄、而肉丸子、肉絲、雞子、反為落後、孫院長所帶之罐頭魚等、更絕少問津者、食後統計、每人皆較平時所食者為多、食後、即在院內分食德州西瓜、瓜味甘美、南方人多未食過、皆之如得甘露、帶有鏡箱者、皆攝影以留紀念、記者乘隙約孫談話、詢以連日遊覽濟南泰山、與經過情形、孫談、「魯省政治、較其他各省為佳、地方治安、維持甚好、昨日在濟遊覽終日、未得暇與韓主席細談、忽忙間談話、未曾涉及任何問題、濟南山水秀麗、風景宜人、市政亦較前進步、惟缺乏自來水、為一大缺點、濟南泉水之佳無可比擬、水源之旺、取用不盡、惜乎不能利用、坐失其利、地方人甚可利用自然水源、建築自來水公司、今次來泰安目的、在游泰山、與馮先生晤面、乃適逢其會並無預約、晤面時不過隨便談談、並無要事相商、馮對內堅主共同團結、主持國事以挽救國勢之危亡、馮進京否、余未問及、對其將來更未談到、」記者又詢馮氏晤孫之經過、馮亦謂「所談無要事、隨便談談而已、」記者又問、兩日來山居生活如何、馮答、「還好、每日五時即起看看山、寫字讀書外、不問他事、請來兩位先生、每日授課、上完這班緊接那班、倒很忙碌、研究書籍、以社會科學為主、二十四史次之、」記者再問、是否赴京一行、究在何時、答、「一決定去、但是時間還未到、」再問、聽汪有無電來、答「無」、游衆在三聖祠中午餐既畢、稍作休息、即尋舊途、馮佇立門首、與游覽者一一握手為別、互道珍重、即返五賢祠休息、歸途中、孫並游覽普照寺、婆娑六朝古松、然後下山、直赴岱廟、參觀殿壁畫、漢柏唐槐、對此偉大古蹟、極為贊嘆、惟對於保管不良、多所破壞、則又殊為惋惜、迨返抵泰安賓館時已下午三時餘

寫眞 上、馮玉祥 下、孫科

歡迎菱刈大將
滿鐵社員會幹事長赴新京

滿鐵社員會伊藤幹事長渡邊常任幹事兩氏於二十八日午前八時來京於軍司令部訪菱刈大將依第三次幹事會決議致歡迎之辭

全權訪鄭總理
於國務會議室介紹各要人

友邦駐我國全權大使菱刈大將於二十六日晨十時五十五分率同幕僚參謀長等赴六馬路國務院拜訪首先由鄭國務總理坂谷總務次長白井秘書官歡迎於庭外其次滿洲國各部要人一同入國務會議室介紹各要人約一時許於和氣靄靄之下完備歡迎至十一時五十分在總理辦公廳前花廳院中攝取紀念影片訖於十一時五十五分菱刈全權於各要人歡送之下還返大使館沿途軍警戒備十分嚴肅云

十月一日實施
中政府之傾銷稅
日當局均謂不能早實現

中國政府傾銷稅調查已完自十月一日即行實施然對此日本當局均謂不能如此早日實現云(廿八日上海電)

羅斯福與英銀總裁
兩巨頭之會見
交換國際金融問題意見

目下在海德拍克之羅斯福大總統由紐約準備銀行總裁哈里遜氏之斡旋本週與英格蘭銀行總裁諾曼氏會見關於國際金融上各般重要諸問題美金及金磅價之安全問題將行意見交換最近美金及磅滙之激落國際政治經濟界兩巨頭之會談各方面均異常注視更以今次會見為機或作某種美英通貨協定締結之下交涉亦未可知蓋美金及磅價如此續落其他金本位諸國亦必離脫金本位制為防國際金本位制度之崩壞於未然此際英美兩當事者間只得行匯兌安定協定之締結及通貨安定之協力云(廿八日華盛頓專電)

紙幣換算
徵詢專家、
蘇俄任命巴氏
參加北鐵交涉

北鐵讓渡交涉蘇俄布對紙幣換算問題俄方謂有徵求自國專家意見之必要乃任命國立銀行參與官巴瑞修尼克夫氏參加、據某氏所談同氏為北鐵理事、商事局長包氏及前東鐵理事伊氏等之前衆會任財務人民委員會代表可知俄方對此會議視為相當重大且於會議成立後關於日蘇經濟新局面示必有以可期待之促進云(國通廿八日東京電)

駐日俄使館
參事官易人

駐日蘇俄大使館參事官司必烈內克氏今回辭職歸國其後任者將任命同政府外務人民委員部歐洲局第一課長萊彼德氏聞該氏已同巴瑞修尼克夫氏於廿一日自莫斯科出發九月三日午前可抵東京云(國通廿八日東京電)

刻經委定王德溥氏為處長、來津籌備一切、不日當可組織成立、王氏字潤生、曾在察哈爾省黨務多年、頗富經驗云

華北各軍將改制
均歸中央統屬
于部將改稱中央五十一軍

天津消息、冀省主席于學忠二十三日電告省府、二十三日因事未能成行、定二十四日下山赴京、晉謁汪院長、及各部長、在京不久留、約本月底或月初、即首途返省、至今後關於華北各軍隊之整理問題、于已準備在京請示並協商進行辦法、頃據關係方面消息、華北各部軍隊均將同時變更編制直隸中央、以資統一、軍事期間之華北軍第X軍團之名義、概行取消、聞于學忠、所負責指揮之第一軍團、已遵照軍分會決議案、準備改為中央軍第五十一軍、于本人目前入京未歸當俟其北返後、始克正式實行、直隸中央之後、其軍部各處重要人員、或無更動、惟將增設一政治訓練處、籍期軍隊官兵得受黨義之薰陶、養成良好之紀律、效命國家

國務院例會
四十一次提案

滿洲國政府國務院第四十一次定例會議提出表決之案件如左

(一)特殊警察隊官制修正之件(二)郵政管理局官制制定之件(三)郵政局官制之件(四)國務院各部(屬於交通部)官制中改正之件(五)熱河省公署參事官任定廣輪件並叙簡任二等查廣輪氏乃鐵嶺人陸軍少將本年五十九歲以上議案中郵政管理局郵局官制因執行郵便小包郵便滙兌及郵政儲金事務之郵政管理局及郵政局自去年七月接收以來一向暫用舊制目下事務漸次增加現行之制度必須加以修正而職員之身分亦有予確定之必要此次制定新官制蓋為此也現在之電政管理局因滿日合併之滿洲電報電話股份公司業經成立無再續存之必要故擬將該局廢止出郵政管理局兼營電政之管理而其他之業務監督亦將歸併郵政管理局辦理

羅斯福之智囊
毛來氏竟辭任將入新聞界

為羅斯福大總統心腹之國務次官補毛來氏於二十七日辭職但留職至九月六日該氏於先日之經濟會議以羅大總統之特使渡英活躍最後竟自政界引退今後編輯週刊雜誌之國際週刊毛氏之辭職係因經濟的國家主義與國際主義之軋轢與哈爾長官之確執益為顯著蓋無論哈氏或毛氏必有一辭者(二十八紐約電)

遠藤氏蒞京

國務院總務廳新任廳長遠藤柳作氏於二十五日到京於二十六日上午九時四十分拜訪軍司令官及大使館軍司令部同十時三十分到總務廳與國務總理國務顧問參議府要人互叙寒暄十一時正值軍司令官來院拜訪秉時與各特任官及其他各要人共叙寒溫其次參拜新京神社並赴執政府與府中令寶熙氏遞新任之拜訪訂於二十八日上午十時三十分舉行特任式終了後出席國務院會議並當時與各要人晤談云云

滿洲博覽會出品者
褒賞授與典禮
二十八日在演藝館舉行

大連市催滿洲大博覽會開幕以來入場之日滿人士達四十萬以上決於原定之三十一日閉會乃於閉會前三日昨二十八日上午十時在演藝館內舉行出品者褒賞授與式來賓有關東長官代理山中商工課長御影池民政署長等二百餘名式典由岡野副會長致開會詞次日滿國歌於審查長報告審查之後乃對下記各出品者授與褒狀其次為小川會長之式辭關東長官以下之祝詞鄭滿洲國總理之祝電及受賞者總代之答詞至午前十一時閉式云云

名譽賞小野田洋灰周水子小野田洋灰會社製材安東鴨綠江製材紙及製紙原料安東鴨綠江製材鑄鐵管大連機械製作所毛織物奉天滿蒙毛織塗料及顏料大連滿洲油漆板硝子大連昌光硝子會社銑鐵及骸炭本溪湖本溪湖煤鐵公司等一等賞及以下百四名均授與褒狀云

呂長官到新京
廣瀨團長返防

友邦駐北滿廣瀨〇團長於日前由哈市到京謁見新任菱刈司令官事畢訖於二十五日上午八時許搭乘北鐵大票車返哈云又北滿特別區長官呂榮寰氏於昨午後三時二十五分由哈市到京下榻於大和旅館云

今日本報三大張

新京春陽旅社開幕廣告

敬啓者本旅社新建樓房六十餘間內幕裝設清潔幽雅籌備佈置盡合現代衛生更不惜重資特製網絲鐵床綢緞被褥暖氣電扇冬夏咸宜電鈴電話呼喚靈敏待役勤懇招待敏捷如蒙惠顧無任歡迎訂於國歷八月三十日正式開幕恐未週知特此聲明

新京西五馬路路南 春陽旅社主人謹啓 滿洲電話二一二六號

緊要聲明

為聲明事敝號與馬心齋趙輔臣合資在洮南瓦房鎭設立永發順燒鍋營業數年亦不獲利於近日經中人商量安協該馬心齋趙輔臣情願脫離財股身份將永順所有乙切動產及不動產外存外欠如數兌與敝號名下接收管理但外存外欠均以賬上所註為憑自聲明以來凡有財產章應聲作保等事概作無效如有與馬趙二人往來之關係請逕向敝號直接辦理與敝人無干恐未週知特此聲明

洮南 祥發和 經理祁鴻儒謹啓

家產分清之感謝聲明

啓者氏家住營埠與子國陽魏崔氏係屬妯娌早經析居向以分家不清之嫌疑向其爭有所爭執實屬誤會幸蒙律師大內成美加以鑑定並族長等居間證明始知家產早經分清即應各安生業未便妝展今承魏崔氏姊妹關顧族誼又明給大洋三百圓愧領之餘以母子同深感激除已双方同意聯名具狀聲請當地法院備案以資清結而杜糾紛外合登報端用申謝悃

營口縣人魏佟氏率子國陽謹啓

電話番號變更廣告

啓者敝社向來使用之電話五四二二番、二二三六五番、二一三七一番、玆自八月廿九日均更為左記之代表番號恐未週知特此廣告

代表番號 二一一九一番

大連火災海上保險株式會社

奉天 培英英專職業學校招男女生

八月二十六開學簡章函索附郵一分

校址小西關郎磨房胡同

景治璋聲明

諸位諸公老幼賜鑒啓者原籍東陵制人係故祖父仰山公之親孫舍親趙彬之子小小仍仰給民家成室(王宅王芳之妹)閱歉至今於夏歷五月十七日祖母關氏作故警長請假治喪以在差未得送終後彬之子小現姓名景廣榮乘機將所有文書財物全行窃去啓彬為所有已經制人告訴瀋陽地方檢察廳案出冒姓冒名擾治喪窃取文書財物一案正在訟爭之際敬寫稿文載伏請諸位諸公老幼知恤援助制人謹泣訴殘存均感

景治璋頓首(八月二十三日)

訃聞

不孝男鍾修等罪弗自殞禍延顯妣丁母于太夫人痛於大同二年七月二十五日即夏曆六月初四日酉時壽終省寓內寢距生於清咸豐四年六月二十八日未時享壽八十歲不孝鍾修等隨侍在側親視含殮即日遵禮成服奉嚴命識吉發引暫厝株林寺另擇吉期扶柩旋里新塋安葬叨在

戚世友寅誼哀此登報訃聞

哀子 鍾修 繼中 泣血稽顙

謹擇於國/夏曆

國曆	夏曆	
七月廿七日	六月初六日	接三唪經
七月卅一日	六月初十日	首七家奠
八月十四日	六月廿四日	三七家奠
八月廿八日	七月初八日	五七唪經
八月廿九日	七月初九日	開弔唪經
八月三十日	七月初十日	發引
十一月初九日	九月廿二日	安葬

恕不另訃

喪居奉天省城大南關棧子菫胡同本寓

太平洋會議已行閉會 始終以經濟問題爲主
滿洲問題於表面上未行提出 日本以達所期目的表示滿足

於八月十四日起在盤佛開催之第五回太平洋會議以於太平洋經濟上之軋轢爲中心議題已審議二週間於廿六日午後七時舉行閉會式矣會議之討論 首以經濟問題爲始終尤其就人口及經濟資源等之根本問題各國代表間曾開誠交換意見 就中對日本經濟之工業化與其將來各國皆示至大關心行經濟的討論者於今次會議爲最顯著之特徵關人口問題以日本上田貞次郎博士提出日本人口之將來研究爲有力資料而受歡迎

解決日本人口與經濟的發展之不均衡始能確保太平洋將來之和平者爲一致之意見 而高木橫田兩教授提議設定含美俄之太平洋平和機關案亦以貴重提案而惹注目關於經濟的封鎖亦決於國際法學會研究關此之國際法規制定之可能性滿洲問題於表面未行提出一般不過論經濟問題耳尤其僅中日代表於前後三日間就此問題有此協議日本經濟的立場之國難事情以日本代表部之活動結果各國代表亦充分認之日本以能達成相當所期之目的故表滿足之意(廿八日盤佛電)

遷延赴任勢所不許 故決提出辭表
友部關東廳警務局長談

在台北郊外北斗溫泉作病後靜養與看護母堂之關東廳友部警務局長將於九月二日由台灣出發就辭任問題語曰僕不能容易赴任之狀況者已如君等所知無論任何事情而遷延赴任者鑒於時局與警務局長之職責則爲不能余想如斯故於九日提出辭表其後有友人先輩等之忠言甚爲感激然余之決意則不變也從來轉任外地皆詢本人意向而今次因無此質詢故亦無逃事情之機會宜不述承諾等也今日切望爲關東廳警察而早決定後任也(廿八日台北電)

何應欽對記者報告 華北幾件大事
接收戰區察省善後華北軍費

北平通訊、軍分會代委員長何應欽廿三日下午三時在外交大樓向平市新聞界發表關於最近戰區接收察省善後及華北軍費情形之談話如次、特將最近關於戰區接收察省善后及華北軍費情形、提出來談談

接收戰區

自從塘沽停戰協定簽字、以及迭次派員催促日方履行協定情形、報紙已有詳細記載、茲所欲言者、僅爲關於戰區接收之實際情形

(一)接收戰區情形 戰區內各縣行政、大致已接收完竣、(遵化係最後接收、據報係本月十二日接收完了)惟與隆縣(縣長已去)五分之四在長城外、長城內僅有五分之一(即馬蘭峪)都山縣幾完全在長城外、未能完全收復將來仍須有一度交涉

(二)楡關縣治問題 楡關縣治即自石河至長城之地帶、現尚未完全接收、此則因山海關有新國種種機關、及新京在彼尚未撤盡、故我方縣長、現在係暫駐距秦皇島十五里之海陽鎮、將來仍須移回楡城

(三)山海關海關問題 山海關原有一分關、事變後即撤退、現在我方已要求即日恢復、惟日守備隊長希望對於日貨不抽稅、此係不合國際通則之要求、我方當然不能應允、現在日貨、到彼係採用暫時記帳之形式、准其通關

(四)灤河駐兵問題 日軍因在熱河及沿長城城外各處、尚有不少部隊、所有給養補充等物品、一一由旱道輸送、至爲不便、故於鐵路交涉、准其暫由灤河水運(恢復北寧交通)時提出要求、彼聲述總量不過二千噸、當時據冬季十月以前、可以運完且照納運費、故我方許之、彼乃於灤河沿河二三處各留兵百餘名或數十名照料此項運輸、日本陸軍省及關東軍既一再聲明、以撤退爲原則事項給養運完後軍隊之撤退、應該不成問題也、五、地方治安問題、戰區內武裝團體雖經編遣不少、但據各方情報、仍尚有土匪及各種武裝團體萬餘人、散布各處、擾亂地方、人民不能安居、我警力太嫌薄弱、已商由于主席趕速將其警隊趕爲編成、擇要分駐、爲清鄉之基幹部隊、大約于主席回津後、即可趕辦、六、長城各口問題長城各要口門現在均有日軍把守、而小口到處皆是在在可通、我方爲堵截匪類起見已商日軍務速將全部口門由我把守、七、戰區內日軍留駐之數目、據調查所得者、北路之密雲城內、現尚駐有日軍○○名、古北口南天門約尚有○○名?東路之北昌營在建昌營撤河橋每處有○○名、遷安城內○○名、至於北寧路之關東軍、均已撤回、惟塘沽唐山灤州昌黎秦皇島山海關及臨楡縣城、駐有日本駐屯軍(由天津派出)尚未撤退

察省善後

自馮煥章在張垣自稱民衆抗日同盟軍總司令以來、據在電報上所見委任總指揮七人(劉桂堂爲第六路李守信爲第七路總指揮)軍長三十餘人(鄭桂林係三十五軍軍長)師長數十人(五月十九日委劉震東爲第廿三師師長以後ム陸續發表及由各總指揮各軍長自行發表、合計恐在一百以上)收編民團強徵民夫、一意擴充實力、至今察省人民咸畏兵役、相率而往他處逃生、又察省轄境不過十數縣、且多窮僻荒涼之區、自民衆抗日總部成立以來、感於軍費無辦法、乃設立財政辦事處、新創門戶捐、鹽戶救國捐、百貨捐、鴉片捐等、各縣田賦亦皆實行預徵、原有捐稅加徵之重、尤屬驚人、如煤十噸、原定捐額爲一元二角五分、察變以後、即加捐一倍爲二元五角、自七月一十起、更定每十噸徵捐六元、較前幾增五倍、又迫令各縣商會按月分期繳解票洋美其名曰「糧秣借欵」計張家口商會二十萬元、每一等縣商會十二萬元、二等縣八萬元、三等縣六萬元、月分四期繳納、又設給養總局、下令實行徵糧、計萬全張北康保寶昌商都懷安各縣、被徵小米五百五十萬斤、油麥面各二百二十萬斤、沽源赤城龍關被徵小米二百二十萬斤油麥面五十五萬斤、宣化一縣被徵小米一萬石、紅糧五千石、白麵數千石、各部隊又地徵發騾馬車輛、總計各縣被徵者、約有大車一千餘輛、駱駝五百餘頭騾子五百餘頭、驢馬三百餘匹、以宣化一縣所出爲最多、以上係根據察省各縣代表之報告、詳細已飭各縣負責自切實具報、將來或可更得一較確之數字、現在馮委員雖已離察南下、而方(振武)吉(鴻昌)等尚在張北、察省編區農民輟於野、商閉其市、路地已成雜軍士匪世界、各鄉少行人、村絕炊烟、人民生計已陷絕境、收拾善後、實爲不易、凡此事實之表現、究爲救國、抑係害民、更不待吾人之批評矣、此間對於察事糾紛、始終一本和平旨、總算可以慰告國人、關於善後種種、雖甚困難、但已責成宋主席切實負責去辦、祇要方吉諸人眞能覺悟不久或可以解決

華北軍費

華北軍費、在前此作戰時期、每月增至九百餘萬元、停戰以後、將各種臨時增設機關部隊裁去已減爲每月五百七十五萬元華北各將領、及各級軍官中大多數、均公忠愛國、深明大義、最近復經一度自動縮編整理、將原來施行之制編的量修正、各部隊中不需要之機關人員兵夫、均已陸續裁減、故最近、每月軍費更已減至五百萬元以內、以目前華北財政之困難、每月收入可撥作軍費者不過二百餘萬今後欲求軍費能夠收支適合必須各部隊均恢復戰前原狀每月軍費亦須恢復到戰前每月四百萬元以內之預算、先立下此一原則、再依據此原則來切實整頓、然後才可望逐漸達到軍費收支適合的希望

對內和平

今天要向各位報告的問題、已經報告完了、我覺得中華民國今日所處的地位是十二萬分的危險、我們要想適存於世界、要想爲民族創一新的生命、無論如何、對內必須維持和平、不可輕易受旁人挑撥播弄、而自賊已戕自已的生命、我又覺得中華民族的地位、所以日就低落的原因是、由於舊的道德已經毀去新的道德又未建立、所以弄得上無道揆下無法守、寡廉鮮恥之輩、更可以依傍外人欺侮祖國、有時深感覺對外國人辦交涉、反爲容易、對本國人辦交涉、倒覺困難、豈不令人寒心、如果人人都有道德觀念、富於愛國思想便應該犧牲個人的權利地位來救國家救民族、但是我們一看現在國內的情形、則祇有自私自利、而以國家民族供其犧牲的、這種思想、如不改正、則不必敵國外患來相侵逼、我民族亦將有自行崩潰的一天、要使全國國民養成爲國家爲社會應該犧牲個人一切之精神、要改正這種思想、便祇有恢復我民族固有的舊道德、孝弟忠信禮義廉恥、昔人云、禮義廉恥、國之四維、四維不張、國乃滅亡、這是我所希望於輿論界諸君、今後要努力鼓吹提倡的、本人因爲事務太忙、與諸位見面的機會很少、希望諸位不要客氣隨時多多賜教

移犯墾邊計劃
司法行政部擬定
羅氏赴新使命中之一種

南京通訊、外交部長羅文幹氏、將赴新疆司法行政部長羅氏、將赴新疆視察一節、已誌本報、茲據記者探悉羅氏約於下星期初即行啓程同赴新者、有外交部參事林東海、秘書周有眞、秘書于志昂、司法部秘書李一秋及隨員等約七八人、乘飛機先行赴新、第一批人員、第二批人員、聞羅氏將率第一批人員經豫陝甘入新、則取旱道、經豫陝甘入新、並計劃移犯墾邊、並將赴新省邊境、開發西北交通、約須四五月之久、按由陝經甘入新之途徑、係清代左宗棠入新時所闢、此後新省至內地之交通、幾無人取道於此、羅氏以此路交通、關係全國之政治、至爲重大、故決意設法開闢、除由京至潼關、可由火車通達外、由潼關至西安、及由西安經蘭州至肅州哈密、以至迪化、則乘坐汽車、羅氏已派員赴滬購買、並預備充分之汽油帳蓬乾糧等項、以備沿途需用、現經調查、雖有山坡河道梗阻但汽車尚可設法通行、俟實地視察後、即籌劃遷移內地監犯前往修築、並實行屯墾、羅氏此次入新、除視察新省之政治及外交、並沿途視察豫陝甘新司法外、即係計劃移犯墾邊、開發交通、就監犯移墾辦法大綱、業經擬就、俟與陝甘新等省政府磋商後、送行政院決定、茲探錄其草案內容如下、一、司法行政部爲疏通監獄及開發邊疆起見、擬於各省監獄酌撥徒刑犯人、遣往邊地從事墾殖先由西北地方試辦、二、遣犯所墾之地、由司法行政部、商請各該省政府以官荒撥充、所撥官荒每一處須有可耕之地三萬畝以上且連成片段至少可供犯六百人之墾種、三、發遣監犯、每批人數自六百人至一千二百人、由各省監獄撥定解至鄭州會齊乘隴海路火車抵潼關後分作數起步行、每起相隔若干里、經西安而至甘肅新疆、初發遣之若干批犯人、自西安而西、應沿途修路、其首批抵第一處墾地即行留墾、由次批接留時、以前之路、俟抵第二處墾地、亦即留墾、第三批以下遣犯、均準此遞推、所修之路、以由西安至伊犁舊官道爲幹線、由幹線至各處墾地之道爲支線、如由西安至第一處墾地、相距過遠、得將其間應修之路、劃爲若干段、分段修築、由命各批遣犯、分甲墾地至乙墾地、相距過遠者亦同、四、移墾犯人、以二十歲以上之男子爲限、最初遣往者、應擇其品性較優、身家較清、且刑期較短者遣之、五、遣犯未抵墾地以前、應在各該處墾地預行建築外役監、每監至少容六百人、至多容一千二百人、採所謂中間監獄制、人犯抵墾地後、初時形式、不用普通監獄之構置外役監、漸次擇其品性較良及行狀改善者遣居監外之農舍、此項農舍、即合遣到之犯建築、六、每一犯人墾地約三十畝、其收獲所入、應歸於國庫、但已遣居農舍者提給若干、俾得自營生活、七、移墾犯人、除逃亡或不遵約束屢犯規則者外、應分別縮短其刑期、期滿後不願回籍、或他往謀生者、聽其願受地入籍者、(則授以若干畝爲私產、並編入該處戶籍、其他照章計科納糧、八、沿途除酌派武裝看守隨行外、由司法行政部或經過各省之高等法院々長、商請省政府調派、或囑托軍隊協同戒護、並令飭沿途各縣縣長派遣員役照料、至交與鄰省或鄰縣之軍隊員役接替前止、犯人如中途有逃亡之虞、隨時加以刑具、其脫逃不及追阻、或多數暴動時、並得依照監獄規則第二十七條第五款辦理、九、犯人在途得寄宿於官房廟宇、如無此項房舍、應寄宿於所攜帶之帳蓬、其有中途患病者、應送最近之縣監獄療養、俟下批遣犯過境時、隨同前往、十、外役監除照例置典獄長看守長教誨師醫士藥劑士及看守外並置農場管理員及農事指導員、該省省政府或軍隊長官應派遣相當人數之兵士常川駐劄各墾地、以資戒護、十一、移墾犯人之眷屬、得於發遣時攜帶隨行、或至墾地後、接往同居、旅費均由自備、實係無力者、得由國庫酌予補助外、設監典獄長、對於犯人眷屬、應妥爲安置、十二、陝甘新疆等省、各有官荒若干處、可供犯人移墾之用、應由各該省政府查明繪具圖說、詳記其地點畝數土質水利距縣城及官道之里程、並附近地方向來種植何物、咨報司法行政部、亦應由省政府預行計劃、擬具辦法報部、十三、建築外役監及農舍並購置農具籽種暨修路用具各費用、由中央支出、監獄人員薪俸、及其他監獄經常費亦同、但犯人衣食費、按照人數分送犯人之各省、及各縣派遣員役新工、則由各該省縣自任、十四、關於犯人之遣送服役管理待遇、及監獄人員戒護軍隊之職責、懲獎各詳細辦法另行規定之

劉峙主贛黃紹雄主豫 冀鄂主席對調
蔣汪討論改組各省政府

南京訊、蔣汪在廬討論改組各省府時、決調劉峙主贛、遺豫主席調黃紹雄繼任、內長一職、由陳果夫或李烈鈞繼任、熊式輝則調任淞滬警備司令

南京訊、黃紹雄調主豫、內長經汪蔣等會商結果、決定陳果夫擔任

南京訊、劉峙將調主贛熊式輝專任剿匪部參謀長

上海訊、傳冀主席于學忠將調鄂、鄂主席張群將調冀

天津訊、省府接于學忠電告二十三日上午八時下山赴京稍作勾留、定二十六日前後返津、過濟時或將下車晤韓

漢口訊(廿二)日謁張群歡迎赴湘、何鍵派代表胡樊槐會商鄂南善後、又命陳繼承對鄂南八縣及贛北五縣黨政事務由陳兼辦、不另委人員張印相免職查辦後、聞由孫連仲兼任四二軍長、馬安邦繼任三十七師長

張群與各將領 商善後辦法

南京訊、張志潭二十三日赴廬、傳張將任津市長

漢口訊、何成濬張群徐源泉會商鄂省善後、決定辦法、第一步肅清殘匪、第二步急賑工賑、第三步恢復農村賑欵、由省府籌措

首相訪安達總裁 會商國策協定
會談卅分互相交換意見

二十八日朝齋藤首相於由葉山歸京途中自午前八時訪問在橫濱本牧八聖殿靜養中之安達國同總裁申述「前頃來與鈴木若槻兩總裁就國策協定得有諒解於先生處亦願盡解余之精神對國策協定貸與一臂之力」對此安達總裁曾開陳意見會談三十分辭去(國通廿八日東京電)

皆川次官渡滿
爲視察司法事務

皆川司法次官爲視察司法事務於二十七日午后九時二十五分由東京驛出發渡滿矣

第三十九回 燕燕鶯鶯綺情饒逸興 風風雨雨險語太驚人(二)

我總是要同我這表哥哥常常聚在一起但我心裏雖如此想我的身體已不能動彈自由就不得說是要死就死我只怕那個姓白的眞是我命中的魔鬼他要怎樣的擺佈我、還不是怎樣的擺佈我、竟叫我死得不乾淨、我想到這裏、我的心飛了、我的腸斷了、叫我死後那有面目、再見我的哥哥、夢蘭這們一想、那淚珠兒益發撲簌々的流個不住、詠琴忙抱着他、替他彈着眼淚慰問道、我適才說的話、姑娘可聽見麼、哭是哭不出道理來、快快請姑娘回答我、夢蘭哭道、請你們避開我、停一些、我總有話回答你們、不要說什麼白少爺黑少爺的把我的耳朵聽得都骯髒了、詠琴笑一笑、說、姑娘、你這是碰到我們白少爺的、若碰到我們那個不空和尙、立刻便到姑娘懷裏來了、就娘要寬心些、看看這位白少爺品貌好、本領好、那一件對不起姑娘、你還想推掉他、一味的怕他、像我就沒有姑娘這樣的好福氣、也罷、我們就暫且離開一些、請姑娘自己心問口、口問心的想一想、看看姑娘自已的面龐兒開出門而來、是如何的綠緻、你的本領、教我們白少爺再教你幾手、是如何的驚人、再想着天下的美男子、誰生得白少爺那樣的俊、天下的有本領人、誰及得白少爺那樣的英雄年少、姑娘若想轉過來、才知我們不是容易來給白少爺做這頭媒、要吃姑娘一杯喜酒、一面說一面便領着衆人、笑出門去、夢蘭從詠琴等走出以後、這時候房裏早點起一枝紅燭、風動窗開、那紅燭却也陪人垂着眼淚、夢蘭心裏刺痛了一陣又思量了一陣、一會兒自念道、不可不可、我表面上總要順從了他、騙他還我身體上的自由待我這身體恢復原狀・相機而動・準備再下他的毒手、但是他的能耐比我大又很精靈機警、如何能僥倖死在我手、那時我仍然不免撈在他們手裏、他先蹧蹋我這千金的白壁、坍倒我祖宗三代的顏面、隨後再給我個白刀子進去紅刀子出來、那還了得、想到其間將淚瑩瑩的眼珠兒、閃轉了幾下、又自言自語道、我想三十六着、還是準備走爲上着、照着我胸中的計算、騙他還我這身體上的自由、待我這身體恢復過來、相機而動、先脫離這樣的陷人坑、好在我已訪出不空和尙的一條線索、嗚驪的生死禍變、自然也在這一條線索上追根着脈、我的能耐雖敵不過這一般無法無天的和尙道士、但聽我父親平時說、北方天津道上、有一個老英雄、喚做神劍李虹光、要算江湖上撥翻十八省的一個有名奇俠、我能僥倖脫險到天津道上、去請一請神劍李虹光、還愁這些和尙道士能脫逃神劍李的掌握嗎、和尙道七旣撈到神劍李的手裏鳴驪的生死禍變、也許有個水落石出、不錯不錯、主意已準了、便在那裏閉目養神當等詠琴等人前來便照這計較向前做去、但是他心裏儘管如此想、事實上却如何辦得到呢、一會聽得藉藉的履聲作響、便見詠琴詠棋詠書詠畫四個女道士、一齊走進門來、詠書道、大姐要吃這姑娘的喜酒、應該請少爺進房、先向人家陪個小心、搭稹道、不打不相識、要陪什麼小心、我們來幫助大姐做成這頭親、白少爺不是過了河就折橋的、也許要請我們多吃幾席喜酒、詠畫從茶壺裏倒了一杯茶說、二姐怎說白少爺過河就折橋、你們有這造化、能同白少爺扯々手摟々腰麼、詠琴正拈了一塊胭脂、對着鏡台向唇上點了又點、聽詠畫說出這樣話、早站起身來、指着詠畫罵道、浪蹄子、你說誰、想白少爺扯々手、摟々腰、二妹三妹莫睬他、看他有什麼意思、在這裏胡說、詠棋道、三妹々不是打趣着我同三妹々四妹々、他看大姐々大暑又愛上一個人了、詠書道、好在那個上沒有毛的東西不做酸醋、一頭

介紹! 武維揚大醫士

武維揚先生爲蓋平望族自幼攻讀醫書心存活人之志壯則遍遊各地通都大邑皆得有考取證書名列前茅在連則被推爲西崗漢醫自治研究會醫師聲譽素著成效日彰蓋先生學兼中西漢醫造詣既深診斷亦不背科學理論法古而不泥古確有獨到之妙故經診治者莫不着手回春鄙人等或已身或親屬曾蒙療治痊愈感謝之餘謹登廣告以誌微忱并爲介紹

介紹人 張本政 劉仙洲 劉儒風 趙成德 安慈民 趙舜如 遲祚廷 宮柳村 杜達甫 龐睦堂 王文川 遲子祥 郭子珍 劉儒堂 王景沐 陳廣惠 趙子文 馬星垣 邵愼亭 許萬之 黃少亭 藍信齋 閻梓亭 金念曾 王仁堂 孫錫五 譚岐山 周子揚 周家璧 孫子五 張洪傑 徐香圃 楊華亭 張子黎 于彭年 于清濤

先生診所大連西崗大龍街和生號對過 呼出電話一七〇一二番

開催日 八月二十六日(土) 二十七日(日) 二十八日(月) 九月一日(金) 二日(土) 三日(日) 每日午前十時開始 雨天順延

秋季大競馬

由常盤橋 甘井子 金州 旅順 至星個浦競馬塲乘合自働車減價

勝馬投票券 單勝式 五元 複勝式各金廿元

帶彩入場券(每日在各競賽時發賣) 金一元

社團法人 大連競馬俱樂部 電三二五三番

鮮果專門代理店廣告

敬啓者敝公司自開辦以來已經五載深蒙各大商埠同業及各大果樹園皆相信賴不勝感謝而敝公司店員人等對於果實確有諳練又非常認眞故有最善之成績恐未遍知特登報聲明

奉天三十里堡果實公司啓 長途電話二八五二番

足球鞋

專做田徑賽釘子鞋、足球皮鞋、白凌子鞋、白鹿皮鞋、定價低廉

大連西崗大龍街九十三番地 謙益號皮鞋莊

大連雙興隆廣告

啓者本號開設在盤部通已歷多年專辦東洋各種雜貨無不搜羅齊備早爲各主顧所鑒知當此春去夏來正宜暢銷各貨之際本號東洋早遣有專員應時採辦適用各貨目下已調齊備不但取價低廉並且諸貨尤稱優美蒙台駕光臨或通信委囑無不竭忱歡迎

營業目錄 台布、毯子、磁盆、鏡子、時計、磁器、汗衫、手套、化粧品、衛生衣、禮帽、草帽、便帽、毛線、暖瓶、仁丹、各種膠皮鞋、一切應時雜貨種類繁多不及備載

本號謹啓 電話四八二三番

電話或買或賣……請到電話商會議

對官廳方面一切手續親切無費辦理並以電話保證可貸借薄利金融

大連市敷島町六六(歌舞伎座舊址) 電話商會 主任 橋本植松 電話局三八九〇

穿洋服諸君注意!

本號在連十有餘年、洋服材料花樣時新、新由上海請到技師、諸君欲穿英國呢絨、向來一販賣英國呢絨、竟達一千餘種之多、洋服手工精上加精、請到敝號參觀選擇、

大連市監部通 升昌祥洋服呢絨店 電話二一七五五番

風寒重症 負責保癒 鹿茸活血壯元酒 患病諸君莫失良機

●敬●告●官●商●工●農●各●界●患●風●寒●病●諸●君●請●注●意●本●藥●酒●三●大●特●長●

(一)方藥珍貴●此酒係按清室太醫秘方、揀選梅鹿茸、紅花眞虎骨、白花蛇、及各種珍貴藥品、加工秘製、又蒙官廳許可、化驗有效、較普通藥酒●力大百倍

(二)注重活血●先賢有言、欲治風寒、當先活血、血活氣調、風寒自滅、視普通藥酒、但知祛風、不知活血者、相差不啻霄壤

(三)見功迅速●效力綿長●腰疼、腿痛、風寒、麻木、左右癱瘓、半身不遂、服用三日、必見奇功、年老服用、必能身長強健、保險永無半身不遂之患、

(藥價)優等每瓶大洋兩元、雙料三元

總經理處奉天中街天德生藥房、裕泰盛絲房、裕泰東絲房、鐘樓南大德生分號、中西大藥房、軍署大街震房、報館、南滿站霞町會發祥絲泰、總郵寄處、奉天中街裕泰盛、每瓶加郵費兩角、欵到即寄不誤、欲閱詳細仿單、請向該號函索

五淋新藥發賣

一盒 得利格諾賓(Dorigonobin)

班劑爲大阪醫科大學醫學士福原正義先生所創製爲慢性急性五淋之新藥一經服用確能立奏效果

(五日分金一元五角)(十日分金三元)

總發賣元 日本橋藥局 大連市信濃町四十四番地 電話八三六二番 振替大連四四九七

大連連鎖街銀坐通

北京料理

包辦中西筵席 應時隨意便酌

電話 日華人 二階 三階 二二一一〇 二二一〇九 二二三六四

扶桑仙館謹啓

營業科目 物品販賣、代辦客事、運轉輪船、造船、水火保險及附屬事業

滿洲出張所地址 哈爾濱 牛莊 安東縣 奉天 新京

採辦貨物 滿洲特產物、麵粉、煤炭、煤焦、鐵道用品各種機械、小野田龍牌洋灰、洋火、紙類、麻袋、木材、流安(肥田粉)其他化學肥料、酒精其他工業藥品、五金礦石類、綢緞布疋、鹽、海產物、沙糖、諸類、三井紅茶、其他食品膠皮底鞋

大連市山縣通八十二番地 株式會社 三井物產 大連支店 電話代表一〇七一番

大連市西通六十四番地 眼科 王仁醫院 電話六七五一二號

地址 在常盤橋西廣場 電車道中間路北便是

如果君能自見肚子裏的情形

則所見如何抑清潔健康之食道乎或堆積汚料之腸管乎如果後者是其情形君又奚望平安快樂因食道淤積續續不除當然影響健康而發生種種之反應如食滯氣飯後脹飽悶胃呆肝旺胆汁不調皆因消化器官累受此汚積之反應也而且體內積汚還能吸收入血而起神倦頭痛目眩易患感冒等症倘若汚質沉澱皮下遂發疹瘰膿疱各皮疵突是故欲保康樂須服清導丸以免便秘此丸純用植物製成潤腸作用最近天然實爲維持內臟潔淨之盡美盡善之平肝導滯品只須吞服一兩劑便覺愈快多多矣

各藥房均有出售或向上海江西路四五一號韋廉士醫生藥局購備每瓶七角六瓶大洋三元五角郵費不取

燕醫生

燕補丸

潤腸導滯 効力神速

去風藥酒

(即霍亂吐瀉藥)

霍亂吐瀉 救急靈藥

其他家用良藥

開胃補血 紅血丸
化痰益氣 除痰聖藥
諸般腫毒 引病出外藥
清血解毒 解血毒藥
潤肺止咳 止咳片

各大藥房均有出售

總經理

英商老晉隆洋行

東三省分行瀋陽大西邊門外(日長電話二九五二番)

君患肝火否
我有潤腸丸

肝火中燒、最易激怒、世人往往因小不忍而亂大謀者、由於憤怒、實由於肝火

君有肝火否、盍服第威德潤腸丸以平之、藥料完全植物質、毫無刺激作用日服二粒、肝氣不作、祝君前途更多勝利

價格低廉祗售兩角

第威德潤腸丸

各大藥房均有出售

近代人之日常生活之
美與健康供献品也

雙美人牌香皂

能起柔輭細泡氣
味芳香使精神爽
快之双美人牌香
皂

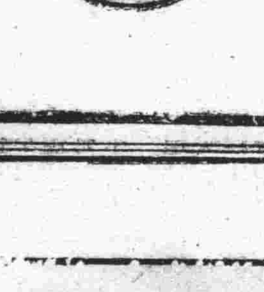

人生貴及時行樂。

行樂之道。最有益於身心者。莫若旅行。
旅行之時。勿忘旅行良伴 天橋牌香烟。

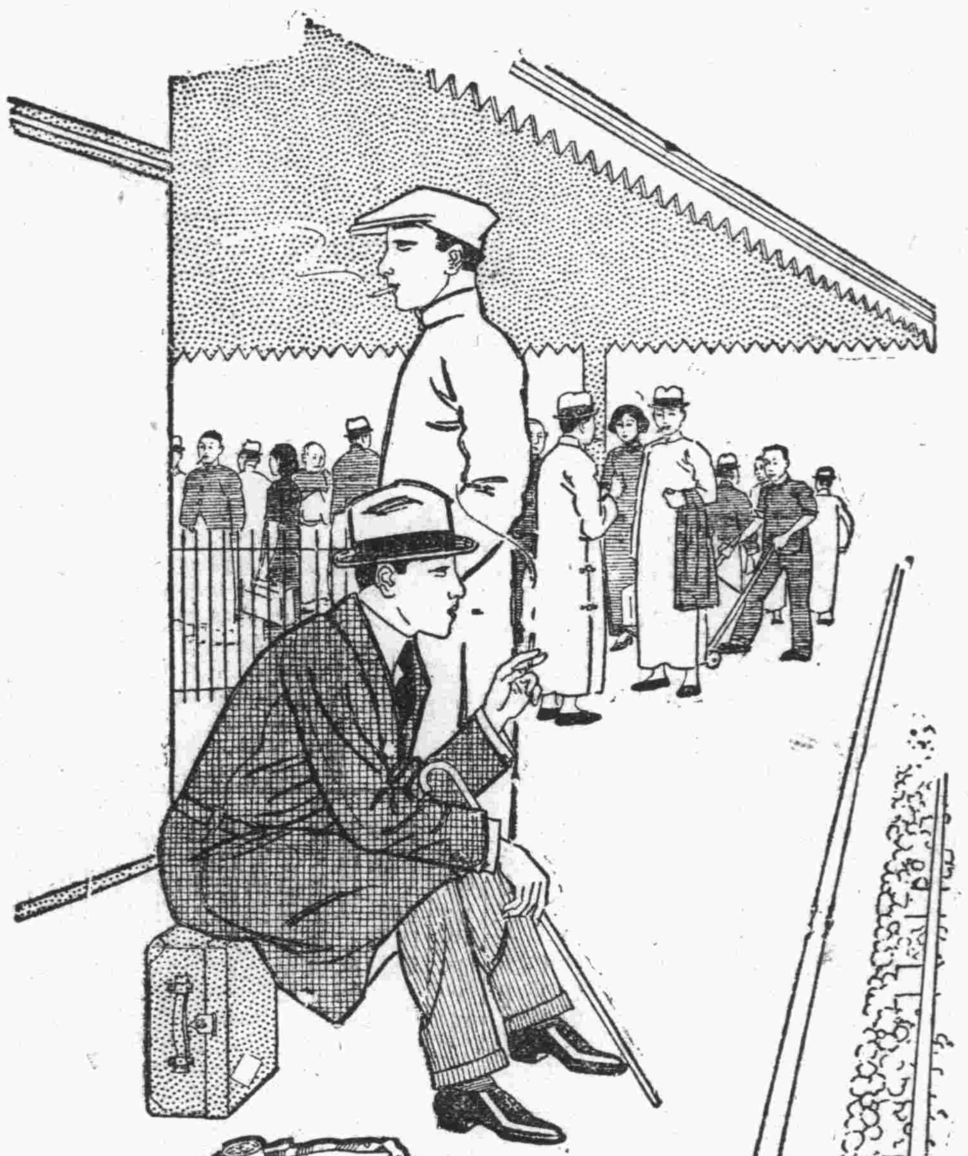

天橋牌
香烟

CCA-94

奉天

省內各縣依次進行 設金融合作社
瀋陽復縣兩社著有成效 規定各路沿線之候補地

奉天省公署總務廳財政科鑒於瀋陽復縣兩金融合作社自成立以來功效頗著現該科又擬於省內各縣漸次普及此種辦法藉以利國利民現已籌有相當辦法先依各鐵路沿線按步進行漸及於較遠地方計第一候補地八處第二候補地七處日內更擬派該科關時莊姜廷玉二氏爲調查員分赴各候補地調查一俟調查就緒即行按期分別進行茲將各路沿線之候補地分誌於下

瀋鐵南線第一候補地遼陽第二候補地海城蓋平北線第一候補地鐵嶺開原第二候補地懷德奉山線第一候補地錦縣興城第二候補地新民瀋海線第一候補地撫順第二候補地海龍四洮線第一候補遼源第二候補地洮南通遼安奉線第一候補地安東總計兩種候補共十五處候補地云

昭陵參拜費 每人大洋三角

奉天市政公署鑒於前此昭陵門票價金票四角現洋五角似較昂貴日昨特行發出佈告一概減爲大洋參角正想秉燭之客當必欣々然而前往也爰更抄錄原文於下

爲佈告事查昭陵爲奉省名勝之地各國人士爭往遊覽本署爲便利游人及維持陵內秩序起見曾酌定收參拜費辦法十條業經佈告施行在案茲查前定收費辦法普通每人大洋五角或金票四角爲數較昂又兼金票國幣現在價格相等亟應改定以示優遇現將參拜辦法酌加修正定由本年九月一日起凡納普通參拜費者不論金票國幣一律改收三角其半費及特別費者照此數折減均不復贈畫片除令該管理處遵照外合行連同修正辦法佈告週知此佈

修正昭陵收參拜費暫行辦法

一、參拜費範圍限於陵內其在陵外游覽不入陵內參拜者免予收費
二、參拜費分爲普通半價兩種
三、普通成人入陵參拜者每人收國幣三角或金票三十錢
四、凡十人以上團體及學生團體收國幣一角二金票十錢但持有本署特別許可者不在此限
五、軍人免費以著制服爲限
六、十五歲以上之童子半費六歲以下者免費
七、因執行公務經本署許可予以證明者免費

如再不講求衛生 決定加倍處罰
瀋陽警察廳重申前令 各營業務要注意清潔

瀋陽警察廳爲謀市民建康整理公共衛生對於市內商民住戶一再通知各自注意以免發生時疫傳染等疫尤對於飯館澡塘理髮處等營業尤特別規定法則令各營業照辦等情已誌本報並不潔淨之商號如同發樓餡餅周如意坊等十數家均被該廳衛生科查明分別罰辦矣但該廳爲體恤商艱起見均行薄罰而放之惟各商等不知警廳用意之深均以所罰無幾毫不在意對於衛生上及所售之食物仍有不加講求者若常此以往不但警廳耗財費力無益於衛生即市民亦難享有相當之健康該廳有鑒及此於日昨重申前令對於以上各營業嗣後再有與衛生有碍之食品及室中器具不潔者一經查出定從嚴加倍罰辦云云

柳樹被雷殛 蛇神均往何處

城北數十里村名下寺該村內有柳樹一顆相傳已百數十年樹幹須三人合抱高約三丈餘中間已空每天雨後則有蛇數條大小不等由樹幹穴內魚貫而出均在樹之左近晒鱗爲戲村人皆見之以爲神無敢動者並有愚民在樹下燒香上供外有紅綢作匾心誠則靈等語前晚大雨雷聲隆々至曉方晴後村人有過其樹下者見該樹半面已被雷劈樹皮被電火燒黑其半面樹枝已枯惟不知樹內之蛇果被殛死否目下村民等正在考查之中云

少婦服毒幸未死

大南門下頭色家西胡同住戶薛永年三十許係皮匠手藝妻劉氏年僅二十歲係童養於數年前實行夫婦之禮但薛某雖年長妻而對於劉氏並無何種恩愛表示時常因一言不合即打罵交加習以爲常劉氏幼失怙恃貌又醜陋自知命薄故失歡於良人每受打罵亦皆忍而受之故薛查對於劉氏如傭奴婢分毫不能容忍故夫婦間之意情日見惡劣昨日未悉因何薛某由外而歸家即行用飯飯未畢而吵罵之聲已達於戶外後經同院衆人勸解始行了事該薛某被勸即復外出歸來時已六時許而劉氏已滿坑亂滾痛不可支矣薛某此時良心發現急將同院某某請至家中看視再三追問始知劉氏已服鴉片一錢當時購倒藥灌穢物劉氏嘔吐久之始將毒物吐出大約不致有性命之憂惟未知薛某此後對於劉氏當如何之待遇也

更夫打小偷 警察多管閒事

大西邊門外小南關商號德和紡紗廠係某有力者開設之營業也前日有小偷某在該號內外窺視擬行入內行竊不意被該號更夫瞥見當時捉着即施之以毒打手段適有警察某出勤見更夫捉着一人暴打該警察遂至面前問道因何毆打該更夫言道該人係小偷故而打他警察遂說道他既是小偷你將他送至分所自有相當辦法該更夫有不遵從之意並以語觸警察該警不便與彼分辯遂將更夫及偷兒帶至所內訊問偷兒竊賊實但更夫捉獲偷兒時理宜送所罰辦不宜私自毒打等情警察等正自申斥更夫私行打人爲無理適有該號執事人程希賢聞信趕至警所未問青紅皁白即將小偷踢數腳警察等正自問案見程某身着便衣入屋即打小偷當時不悅遂即問道閣下何人因何至所內打人該程某見警察申斥更夫疑警察與偷兒有勾連情形故而氣怒入屋即打小偷及至聽警察問彼伊遂說道你們當警察的均吃賄賂啦不然因何更夫捉着小偷你等還說他不對警察聽程某出言無理當亦大怒因之發生口角後竟至對罵後經所長聞聲出爲解勸始暫行了事聞此事被某有力者而見齊廳長陳說一切至與此事有關係之警察爲張端符劉福全薛吉先等三人聞齊廳長對於此事非常震怒擬將三警察一律開革云未知此事確否倘若屬實警察之難當可想而知也

檢查一小販 攜有違禁物 三人一同帶走

大北邊門外於前日有類似鄉人者三名各挑竹筐二個內中係煙蔴洋火臆子鷄蛋等物大概係赴各村售賣者適有某機關者二三人將該販等攔阻搜翻結果由前行者筐中搜出違禁物品其他二人筐中均未及檢查即將該三人完全帶走不知所終說者謂該三人僞作商販慎由鄉村中代人向城內運送鴉片每兩可得若干魚利被檢查露出者概係煙土也但不知檢查人員係你機關所派遣者該三販如果確實爲販運者今次被獲可謂之犯法難逃也

瑣事拾零

△不講衛生帶廳罰辦 瀋陽警察廳爲預防時疫整理衛生而對於市內之不潔於衛生之商號已經捉獲十餘家均分別輕重罰辦矣不圖該商等對於衛生上仍有不加研究者日昨大南關大街門牌四十號如意坊飯館除屋中各項不潔外並所售之食物吞蠅猥集污垢不堪寓目致被警察廳衛生人員查知將執事人藍德恒帶廳罰辦矣又有小販王廣□專售腐爛水菓等物亦被該衛生人員查出帶廳罰辦云云

海城

股匪分竄營岫界 境內成安全土
招募新兵又編一中隊 開闢縣道剿匪愈便利

本縣胡匪屢在邊境擾擾然終未能進入腹地雖屬人民之幸亦當局剿撫有方之所致也茲據確報匪首盧士傑占勝軍等現被王旅楊團長跟踪追擊均逃入營界至東境之天德北國等帮已被友軍痛剿三次若輩現下竄入岫岩縣之南半部大石橋古川○○隊已於二十七日凱旋照目下情景觀之吾海可稱安全地帶云

本城孫縣長以匪胡蠢動時期應增加警隊保衛地面前此曾令縣局長火速招募新兵編組一中隊以備剿匪之用刻警務局已飭分隊長滕治富在天齊廟院開始招募聞當下報名投效者已達百數十名不日即克編聯成隊云

本縣警務局接到守備隊來命謂由牛庄至析木之道可即速興作縣道凡地勢窪下之處須令當區民衆合力修墊高度約在丈餘質言之即築成一條最堅固之汽車路過有帮匪友軍之兵車可以計時達到似此則交通不便之第六區自能獲長治久安之實效聞警務滕

孫五分局長來城

本縣警務第五局長孫廣生於月之二十七日早來城當謁滕局長報告五區之自衛團編組法及戶口變更調查計畫是否相宜聞定於念九日同牛庄云

新委行政股長 魏德慶視事

本縣內務局長趙立英以該局案牘鞅掌箇人異常勞瘁因此請准尹縣長新委一行政股長魏德慶幫同辦理案件現魏股長已於二十六日正式接任視事矣

牛莊

玩槍走火 誤傷人命 給予治喪費

邑東大二台子住戶崔萬庫於八月二十四日午前在家玩弄快槍走火誤傷徐文義腹部遂時殞命該村公所出爲調和令崔萬庫出賠償喪葬費一百五十元正在交涉間兩造能否平和解決尙難預料當此時代人命如草芥信不誣也

本溪

三年還本不收利息 貸給災民巨欵
煤鐵公司大發慈悲心 陳縣長通令災區來借

本溪縣煤鐵公司近因我縣各區災黎遍野雖經官廳屢次救濟終因僧多粥少未濟於事是以該公司大發慈善之心提出金票三萬元貸給各區貧民三年還本不收利息日前業經縣長陳公藍通令災區各村長攜據來縣領取云

舒蘭

匪團因勒索未遂 縱火焚燒全屯
縣長躬親督隊奮勇剿擊 卒將股匪擊退奔竄山林

吉林省舒蘭縣縣長唐實氏久歷宦途精於政治自到任以來諸般整頓不遺餘力對於縣政範圍之內如行政教育警團衛生丁地租稅種種庶政力求刷新關於鄉間匪患盡力剿捕搜查不逞之徒捉拿私設煙賭破獲會局計畫週密指導有方堪稱爲才百里不愧斯職矣於月十四日城南第一區境內距城二十餘里燒鍋甸屯突來大股胡匪報字北來聲稱向該屯捐索大洋四千元其屯內並無富戶所有大戶之家均遷往安全地域謹有少數貧戶因款甚巨籌畫無着亦未答覆現匪怒乘農民熱睡之際率匪衆二百餘名將該村包圍以機槍射掃外又將全屯房舍盡數焚燬黑煙冲天勢如火龍唐縣長聞報後大爲震怒囑警務局劉局長守護城池親率警察大隊士兵六十餘名及自衛團等馳往陣地剿捕於午後一時許趕到該屯指揮全軍將匪擊散竄入山中因森林稠密不便窮追該縣長於日暮即凱歌返縣云

該縣警務局長劉靜軒氏關心地方治安保商衛民平時於縣城各衙衛及四門嚴佈保安警崗商民出入隨時檢查以防匪徒混入擾亂閭閻當月十四日胡匪襲擊燒鍋甸時縣長飭令劉局長守衛城池自帶警團督剿衆匪劉局長帶同警察步隊長劉遵九率警士二十餘名於晚九點鐘由局出發巡察縣城四門直至次日早四時回局休息如劉局長者可爲地方之大福星云

吉林省舒蘭縣山林稠密素爲胡匪出沒之所經警務局劉局長屢次督剿捕數月以來縣境之內未見匪徒之足跡於月之十四日忽由永吉竄來悍匪北來常勝好等約四百餘名燒殺搶掠無惡不作將燒鍋甸一帶各屯焚燒二百餘戶經唐縣長親身督率警察隊兜剿匪勢不支退往山中當令大隊長馬鷹舉氏帶隊尾剿已誌前報該匪首等潛伏大北××地方與馬大隊長來函質問指定地點日期決一死戰立要答覆否則即盡力進攻一概燒殺等語馬大隊長因子彈缺乏兵力不足向警務局呈請援軍已請得本街防軍第五旅十團一營三連范連長督率全連士兵出發助剿以濟其急得此援軍匪患不難肅清唐縣長劉局長正在籌畫子彈給養中云

新京

九台駐防軍遊擊 股匪棄屍而逃
蘇連長頭部受傷殉職 邢營長中槍來京治療

吉長地區警備司令部直轄駐下九台鐵道護路軍第一營邢營長指揮部下第四連長蘇秀峰統率士兵等赴距九台縣二十餘里之鐵道附近巡視游擊於日昨午前三時許在高粮深處與大帮匪賊鬨或謂三江好匪帮相遇双方互相用武交戰二時許匪勢不支落荒竄散奈匪屍二十餘具官兵方面亳無損失但指揮官邢營長胳膊受中槍傷又蘇秀峰連長頭部受傷殉職當夜匪散之後將邢營長送來吉長鐵路醫院診視云

首都鴉片零賣 增加二十名 警廳發出佈告

首都警察廳奉民政部令准各省呈請鴉片零賣人酌爲增加等因該廳奉令昨特發出佈告原文如左

爲佈告事案奉民政部訓令衛字第二五二九號內開查零賣鴉片人第一回之分配額數原定全國五百八十人茲應各省區之請求認爲有增加之必要經本部與財政部協會之結果特增加六百二十名各省區分配之額數如附表所載除分令外合函檢同鴉片零賣人增加分配表一份令仰該廳按照各縣市鎮現時實在情況適當分配迅速指定報核爲要此令等因奉此查按附表所載本廳應增加零賣人二十名各該出稟請求人應依左記手續提出稟請書由所轄警察署呈轉本廳除令行外合函揭示商民人等一體知照此佈

注意事項

一、請求人及出資人原籍現住所姓名年月日生希望營業地點
二、請求及出資人履歷書資產明細書出資人之出資額按前列各項書類書寫二份
三、零賣鴉片請求人應向本管警察署領取書類用紙依式塡寫呈交
四、稟請書受理期間自新京市大同三年九月一日迄長春縣大同三年九月十日迄

岫岩

兩起綁票案 捉獲一嫌疑犯

岫岩城關附近搶綁之案層見迭出於八月二十一日午後六時城南五里許蒯溝地方突去胡匪一百餘名槍械齊備竄至溝內當將住戶呂國賓次子名未詳及胡玉奎錢萬有三子一併綁去又至劉家堡子將劉成義工人姓名未詳一併綁去向南逃竄云

又於八月廿一日距一區西北佟家堡子於午前四時突然發現胡匪十餘名匪首報字西霸天闖進該堡將住戶呂國財綁去向西逃竄當經村會報告警察追緝早已遠颺矣

岫岩縣警務局第一區警察署警長李志棠於八月二十一日早八時許在北通門外施粥廠維持秩序以免宵小之徒混雜其間發生意外適有一人亦來廠內與農民無異形跡可疑當經警長李志棠盤詰而竟言語支離復加圈套而該人供認姓名漢斌現年二十八歲係城東丁家堡子住家於去秋因在家無事投入劉景文部下充當步兵及去冬劉景文叛變被追隨隊出城隨行多日私自逃回並未在某處娶某姓女爲妻現在並未當匪等語警長以該人雖堅不承認爲匪但事前歸家尙未報告村會備案嗣後被獲復飾罪狀終難辭爲匪之重大嫌疑當即帶署訊辦若該警長生擒胡匪可謂克盡厥職亦天網恢恢疎而不漏云

營口

自警團協助警隊 擊匪頗著成效
各區已設警團者妥加訓練 未設者應速籌備尅日成立

縣屬各鄉屯刻間胡匪出沒無常大肆猖獗各鄉屯均設自警團守望相助補助警隊之不足對於擊匪頗著成效近聞未設自警團各鄉屯刻正籌備成立以保閭閻云

鹽場游擊隊增薪

駐營鹽務署劉署長現以新任騎兵游擊大隊長王德竣不分晝夜帶同騎兵緝捕鹽匪異常出力迭獲重要鹽犯殊甚嘉獎查該騎兵薪餉廉薄由九月一日起大隊長增薪十五元警長增十元兵增六元云

派專員調查登記

本埠地方院頃奉高等法院訓令查人民不動產之登記關係法權至爲重要例須切實考核特委專員前往各縣實地調查登記聞許院長刻正預備招待中云

爲使交通安全 街中豎標杆

營口市警署姜署長以營埠人烟稠密街中車馬繁多往往發生交通慘劇今爲交通安全計特製鐵管標杆埋於大街中央畫國旗與左側通行四字按設電燈一盞俾一般市民注意從左邊走而免發生慘事云

東豐

徐縣長下鄉 宣傳王道眞諦

東豐縣長徐應宸氏於日昨(二十三)櫛風冒雨率同員役躬赴二三四五六等區宣傳王道眞諦使人民澈底明了王道建國省刑罰薄稅斂人民得以安居樂業値此青紗障起路途泥濘之際不避風塵不辭勞粹爲國宣勞爲人民造福若該縣長者堪稱萬家生佛矣

法院旁聽記

侮辱尊長有玷家風 訴請與婦離異
婦謂乃公時常無故打罵 與夫情感和睦決不認離

有寗實臣者年二十一歲瀋陽縣人也現住皇姑屯充本城鐵政管理局書記於十四歲時經媒介紹娶陳氏爲妻寗陳氏亦本城人年二十四歲結褵後因寗實臣年歲較幼而家素清貧恒產極微而寗陳氏母家頗具資財初到貧寒之家未免稍感不滿而寗實臣年歲較幼人事未能盡通於是夫婦感情畧現不睦既而寗實臣年歲漸長夫婦感情又趨和睦造及去歲寗實臣已年及弱冠而又家產微薄如常此賦閑坐食山空暫時雖尙能維生將來亦不免有凍餒之虞遂決意出外謀事離鄉背井還出異鄉家中剩餘其父及妻與妹弟等數人其母早去夏被匪打死至寗實臣去後其妻則因嬌養成性生活略奢每有所用向乃公索取公則因家境素貧生活尙感困難何堪容伊奢用初尙與之後即拒絕於是公媳間竟時生口角今春三月間公媳又因小事口角寗陳氏遂大發雌威將乃翁搔打成傷後經小韓屯(原住該村)民及村中人說和完結乃翁遂函召其子速作歸計是時寗陳氏乃歸寗母家迨寗實臣歸來十數日因病召其妻寗陳氏始歸於半月前寗實臣病癒因事來城天晚未歸即宿於城內其父因當日飲酒致醉其家係住一間房隔成裏外屋常日乃翁住裏屋其二子女及寶臣夫婦住外屋該日乃翁酒醉睡於外屋炕頭次則其子女寗陳氏住於另一端及夜半乃翁因酒後大渴乃呼其長女(年十六歲)取水其女因熟睡未醒而乃翁尙睡眼朦朧起坐待水寗陳氏起身下地至乃翁面前乃翁尙神志未清以其女送水至遂伸手前接不意寗陳氏遂怒搔其翁之臉乃翁因痛大喊是時寗陳氏即轉身外跑其子女均驚醒乃知寗陳氏所爲寗陳氏至警所報稱其公意存不良警所將翁媳等帶至分所送交八區次晨寗實臣歸知其事亦急赴九區九區派人至其家調查全係子虛遂將其翁釋放寗陳氏不服九區之處置欲至檢察廳控其翁迄今十數日並無消息寗實臣則因其妻此種行爲係故意慳鬧有傷其名譽乃於瀋陽地方法院請求脫離關係日昨開庭審理爰誌之如左

一問寗實臣你多大歲數答二十一歲問你是甚麼地方人答我是瀋陽縣人問你家在甚麼地方住答我家住在皇姑屯問寗陳氏你今年多大歲數答我今年二十四歲問你是甚麼地方人答我是瀋陽人問你在甚麼地方住答我在皇姑屯住

寗實臣供

問寗實臣你因爲甚麼事情請調解呀答我爲他不守家規和我父親打架和我父親打官司我請求調解和他離婚問寗陳氏是你媳婦嗎答是問你多大歲數娶的寗陳氏答我十四歲娶的問你們倆感情好不好呢答我那時歲數也小家也沒有什麼我們是一個小門戶他娘家有錢種一百多日地他就看不上我們家問你們結婚已經九年了生小孩沒有答沒有小孩問你請求和他離婚嗎答是我請求和他離婚問你請求和他離婚有甚麼理由呢答他常常住娘家也不在家在我娶他的時候我十四他十七我歲數也小我家也窮他就看不上我們的感情就不和住去年我想在家閑居也不行我就到江省去找事去年夏天我母親也叫胡子打死了他在家就不好好過他愿意做活就做不愿意做活就不做他用着錢就問我父親要我家本來沒有甚麼我在外面賺點錢也不能往家捎家中過日子都沒錢那有錢給他零花因爲這一點他常和我父親吵嘴有一次又因爲他向我父親要東西我父親沒給他就同我父親吵起來把我父親打了臉都給搔破了那時我們在小韓屯住到小韓屯民團後來經村中人說和把事情給完了我父親一看也沒辦法就屢次給我去信叫我回來我在今年三月間回來的我父親叫我把他帶走我一個月賺的不多也養活不了他我也沒帶他走我在家住幾天就走了他在家還不好々的我父親又給我去信叫我回來我回來了也沒在家我到家十幾天因爲我有病叫他回家來伺候他才回家來住幾天我病好了在上禮拜六我因爲有事進城來下晚沒回去那天我父親喝酒喝醉了我家住一間房隔成了裏外屋平日我父親在裏屋住那天醉了在外屋頭一向炕在外屋就睡在這外屋還有我一個十三歲的妹妹十六歲的兄弟一個六歲的妹妹他(指寗陳氏)在炕那頭睡到半夜我父親渴了要水叫我妹妹給倒水他下地到我父親傍邊站住了我父親只想是我妹妹給送水來了呢我父親沒有十分明白就伸手接水去他上去一把把我父親臉搔破了我父親這才明白一喊我妹妹才醒他搔完了就往警察所跑告我父親說有不正當行爲分所段完又送到九區九區到我們住的地方一調查並沒有這件事情第二天早晨我回來也到九區九區說沒這事就把我父親放了他定叫九區押我父親怕我父親跑了九區說沒有這事怎能押人家你要怕他跑叫他找來一個保吧他說一定到法院告我等了十幾天他也沒告這我才來告的

寗陳氏供

問寗陳氏寗實臣是你男人嗎答是我男人問你過門幾年了答我過門九年了問生小孩沒有答沒有小孩問你過門七八年了爲甚麼不服家規呢你嫁人了那是你的家答他們爲甚麼無故打我呀問你不好好過他不打你怎的答我有甚麼不好好過了從我們老太太去年三月被胡子打死了我們老太爺就時常半夜三更的打我罵我他是幹甚麼呢問你必是不好來你若好他能打罵你嗎答法官下去查我有什麼不好法官怎判我怎領他和他兒子訂下的計了要休我要賣我問你男人要同你離你愿意不愿意和他離呢答我不能和他離我不愿意和他離問你男人又打你又罵你你怎不愿意和他離呢答我男人並沒打罵我我們感情很好問你和你男人感情好你得知道你公々家就是你男人家你公々是你尊長你得好好侍候才行女子是從一而終的你得守規矩安分好好的過答我也沒不守規矩地方你老可以下屯去查一查問你既是說你跟他好爲甚麼他說你不好呢你一定是沒好好過看你這樣在家就不能安分答我沒有甚麼不好大上禮拜六那天他(指寗實臣)進城沒回去睡到半夜他(指公父)一點衣服也沒穿赤身裸體的上我那去我問他你是誰他說是我我說你幹甚麼他也未答聲就往炕上爬就要强行那不好的事情我才把他臉搔了問你不要胡說答我並不胡說眞有那件事他老還常說要賣我問賣你你賣給誰了你拿出證明來答家常過日子那話也是常說的嗎

法官問寗實臣你要和他離說和你很好按他的意思倒很好是很可嘉的他既跟你同去你就把他領回去吧答他把我侮辱完了他把我父親綁了送到九區他這樣侮辱我我是一個在外面作事的人實在沒法見人問已往的事情已經是過去了那也沒辦法以後同家好好過不再有不守規矩的事就完了答他在九區說願和我離他又這樣說了再者我也不能常在家他回家還是那樣我不能領他回家

法官說這是調解双方同意就成立不同意就不成立你們另行起訴云云

批示

◎奉天市公署

△吳德現呈請前欠房捐由原房主繳納由 批查該房實主已將陳欠房捐納至二年六月底仰該民由本年七月份來署納捐

◎瀋陽警察廳

△陳文波懇請發給營業許可證由 批呈悉既據該本署核適當應准發給許可以便營業仰即則往商會領取

廣播順序

八月二十九日(火) 新京放送局

奉天后 四、〇〇 唱片行市 商業通信社
新京后 四、三〇 演藝
新京后 五、〇〇 時事解說
新京后 五、三〇 新聞(滿洲語)
東京后 六、〇〇 新聞 東京中央放送局編輯
新京后 六、二〇 語學講座(滿洲語) 講師 高宮盛逸
新京后 六、四〇 語學講座(日本語) 講師 植松金艹
新京后 七、〇〇 新聞(英語)
新京后 七、一〇 新聞(俄語)
新京后 七、二〇 新聞(朝鮮語)
新京后 七、三〇 新聞 氣象豫報 放送局編輯及順序豫告
新京后 八、〇〇 演藝
東京后 八、三〇 時報
東京后 八、三一 新聞 東京中央放送局編輯

醉裏 (四十)

(羅黒芷著)

「一個女子爲甚麼一定要嫁給人呢？」這個問題他究竟答解不出、怪她自己的母親嗎？那母親也是這樣糊裏糊塗過了四五十年的光陰的「母親的過去」和「自己的現在」究竟曾經有了個甚麼分別？假如她那時抱定了主意不受母親的壓迫和耳目所給的甜密的誘惑、或許現在的情形有不同的地方也未可知這個使他心裏進退兩難的困苦、也是命運給她註定了的嗎她知道她自已不應該生下地就是她母親的女兒、既做了她母親的女兒、這個命運便會一生跟着她

她做處女的時候是一個極驕傲的姑娘、只有旁人是來求她的、從沒有看見她是去責備旁人的、從沒有一個人是敢用言語來責備她的、就是她的母親有時在偶然盛怒的時候用稍帶嚴厲的口氣說了她一兩句、到後來究竟還是被她的有條理的辯辭和女孩兒的嬌氣壓伏得笑迷々的但是現在呢？她曾記得她的母親有一次向她的翁姑說、「嫁出門的女、潑出門的水」一個女子嫁給人了、便不是她的父母所生育提抱而長大的骨肉嗎？她的母親說這樣一句話、想必是有口不能應心的苦情、不然、這便是對於親家母外交辭令了、她自從到了丈夫的家裏、不上一年多的工夫竟會變成了一個言語溫和而舉動小心的好人「好人！」她不覺地微呼出口來了「好人」的代價就是犧牲犧牲自已的金錢、犧牲自已的意志、希望和身體、去在這個世界中佔得一個同行到墳墓裏去的位置、她現在可證明了這不過也是從前那些旁人所談論的許多事情當中的一個例

過去的事情想他做甚麼、那可不行！到了這個時候、那平時記不清楚的極細微的一樁一樁的事都會像一面光潔的鏡子裏所呈露出來的一切、要用手去拂拭也拂拭不掉的、此時她的眼睛裏已經包滿了要落的淚珠

「咳！……嫁人！……生小孩子！……」這一串沉濁無生氣的字在她的亂絲般的心中比甚麼事都要感覺得敏銳些、因爲一個女子嫁人以後、第一便喪失了那悠柔如水的心情、這種心情的滋味、除了她自已偶然在碧色雲的天底下、或衰草黃花的野路邊、或親戚宴會的筵席上、或車水馬龍的通衢中能夠領略、能夠咀嚼、使她心曠神怡之外、旁人是不得而知的、她此時或者正在那兒悲悼這一去而不復返的自由也未可知、不過當她很無聊賴地回轉頭去看見那靜々下垂着的淺青色的紗帳她的眉尖不禁微々一皺、她的眼睛從那帳門上移到那滿雕的牀架上再從那牀架上移到左邊壁上、掛的四副淡墨的竹的繡屏上、漸次漸次在那紫檀几上的那綠玉石座子的大自鳴鐘、那插着牡丹呈瑞的白磁帽筒、那寶光煥發的藍色花瓶、那蓋子上蹲着猙獰張口的怪獸的古鐵色的香爐、和那三隻白磁描金的茶盃、都放出死色沉沉的光齊望住她的一雙眼睛、好像說道：「你爲什麼要關我們在這里？」這些無生命而似乎又有生氣的陳設品、只在一年前曾有幾次現出快樂的面貌、但是自那時以後、每天從朝至暮他們只見她一樣地坐在鏡子面前梳頭、一樣地在掌心內調胭脂、一樣地出房門去吃飯、一樣地進房來洗臉、一樣地換件應時衣服出門去、一樣地又同家來、一樣地和她的丈夫坐在房裏談些怎樣去謀事幹的計劃和一些欠債與還債的話、一樣地陪她的丈夫上牀去睡、到了第二天大明了、又一樣地伸一個懶腰穿好衣服爬下牀來、於是便在這老不改變而且是理想失敗了以後的生活中擺出厭惡的樣子來了、她趕快縮回眼光、低下頭去、把她的頭放在那交叉擱在桌上的兩臂之間、不敢再去看其餘的東西

此時從那後房裏透出的一聲聲的微弱的呱呱啼哭、和奶娘在睡夢裏的含糊說話、同她的鳴鳴拍着小兒的聲音如利錐般刺進了她的耳鼓、她的頭腦裏不禁充滿了那替這個世界的小女主人翁而生的恐怖

這一天的上午她自已也不知道是怎樣度過去的

等得她的丈夫起了牀、她便笑吟吟地走過去向他說、我今天想到媽家裏去看看、你說好不好？」

她得了許可、出了大門、便又忘記了自己要到什麼地方去、及至她到了她母親的家的門口、她忽然折轉身、順脚走到潮宗門正街的一個親戚家裏、那主人還沒來得及泡出茶來、她說「我有事還要到別處去、」她們的有點奇怪的許多目光中、出了這家的大門、便又不知自已有的是什麼事、並且不知自已要往何處去的好、然而她的母親在這一天終於瞧見了她立在她的面前、一副漲緊了的的小臉和兩隻直視着的眸子這母親駭異地問「二男你怎麼樣了？」一

沒有回答、只見那淚珠如斷線的珠子一般從那雨後桃花似的臉上滴了下來

圓臉

我曾在某處遇見過這樣的一個姑娘、一個有肉有骨有血並且有靈魂的女侍者、伊的家鄉和姓名在這兒說不眞切了、我只記得、我住在那家旅館、看見伊時、伊很矮小很壯實、有圓的紅色的臉和肥的白色的脚、伊曾爲我打掃過房內的灰塵、抹過廊下的地板、每天早晨爲我輕々地移開過格子門遞進朝來的報紙、捧過膳台爲我獻過一日三次的飯食、負着衾褥爲我鋪疊過夜夜必需的寢具、伊的衣裳在那時節是藍色的紋的粗布單衣、腰間繫着一條黑色舊緞帶、圍過去在伊腰臂的部位上紐成一個隨意的花結、伊不穿襪、所以伊走起路來、那肥々的赤脚一直露到腿部、有時伊手裏捧着紅漆方形的膳台或提着赤銅輕便的小水壺之類、上下樓梯走得快一點時、連膝頭和大腿都白淨々的現露到旁人的眼睛裏、伊不因爲旁人的注目而覺得這是羞恥、伊的兩條腿終日必得要急於行走而時裸露在衣裙翻開的外面

(五) No.3817 滿洲報 大同二年八月二十九日 (第三種郵便物認可)

內外論潮

文字為國家興亡的基礎 (續)

〔星則喬作 喬世良譯〕

發音之變遷、非人力所能阻止、如斯隨時代之進展、而語源的影跡、也漸漸的消去了、以此則善惡之議論紛々、但總為事實則無可如何、以昔日之言語為正確、今之語言為錯誤的思想、是古之國語學者的錯誤的想像、是今日進步的語言學者所否齒的、假設、無論如何欲謀分音的復古運動、那決不可的事、今日之「Ha」「Ba」「Pa」的三種發音在昔時只有「Pa」的一音、然而、苟今日之語言復古時怎樣呢、只有混亂不可言狀了吧!

發音是非能復古的、而亦非必復古、問題歸於現代語將如何的處置?以現代之國語狀態、現代的國語是國民口耳的語言、對此則主持語源說或主持過去之發音等議論、純為軌外的論調、我等雖如[illegible]、但決非謂在世界裏語源的智識是無用的、或謂各時代之發音變遷的記錄是無用等的說法、那是非常緊要的事情、可是決不要錯了、那非謂做實際生活的樣式、例存五層之高塔日雖是要事、但決無住五層之高塔以生活的必要、

至於語源和發音之變遷等供時(諸專門學者的研究)以專門之書籍示知國民可也、國民每日的生活可以困苦力可(Con crete)的建築物、民每日生活所使用的假名遣可用以最便利最簡單的發音式的名遣

我以上的嚕囌的贅述、其實於多數的人們是不必要的、並且是老生長談的一些事理、係可供諸一部分於反對論者諸君們、略能明瞭發音式的眞義意、並希望共同努力務使發音式的假名遣實現!

註一「假名」是由漢字之反切做起、為表寫日本之語音文字的一種符號、因假於某一漢字或一傍製成的故謂之、「假名」「片假名」即「傍假名」之義、原註於漢字之傍的一種發音號、故謂「片假名」其量體即如「」之寫法 其起源我傳為吉備眞備做的、其實則相考為由奈良朝末至平安朝初時、由普通一般人想出的、其初不頗完全、經多年之淘汰後始有今日之完美字體

註二「平假名」即由漢字之草體變 四十七個表音文字

註三「假名文字」見註一片假名

註四「假名遣」簡單的說即假名文字的綴法、假名遣有兩種、有「字音假名遣」有「國語假名遣」普通所指之假名遣為後者、據中古之綴法的假名遣謂(歷史的假名遣)、據今日之發音的假名遣謂(發音式的假名遣)

註五(發音式(即發音式的假名遣、詳見(假名遣」(譯者附註)

一九三三、八、二〇譯於周水子普學堂

時評

實行封鎖匪區 (知非)

◎堅壁清野、實行封鎖匪區、其法不謂不善、顧奉行之縣長、不少概見、而因循懈弛、視同具文者、亦不乏其人、鄂豫皖三省接壤處、水陸交通、四通八達、匪等於此地、運輸物品與、食糧、莫不便利之至

◎夫奸商利徒、知利而不知害、苟有利之可圖、遂置害於不顧、不自耕而居然有食不自織而居然能衣、不經營商業、製造利器、而居然鎗砲堅利、子彈充足、設非默默中、有人為之接濟、又焉能取之不盡、用之不竭乎

◎或謂搶擄掠奪實為彼等之來源、則尤不然、即以彼等之利器言之、農人所藏者、類皆粗陋不堪、用之驚嚇偷竊盜狗之毛賊、或有一時之效驗、若復以之臨大敵、不等於有若無耶

◎剿匪司令劉振華、對於悍匪之頑強不化、知其中大有人在、為之任運輸者、以故重申前令、實行封鎖匪區、使其不因剿滅而亡、亦當由困窮而亡、若是則肅清之功可以待矣

河北省 民間的疾苦 (續)

張膺方條陳改革意見致于學忠一封書

二、政治、河北向在政府積威之下、人民養成倚賴天命之惰性、任何摧殘、不敢違拗、而政治之腐敗、亦遠甚於他者、即以縣長而論、本為親民之官、責任何等重大、所得微薪、本不足以養廉、況更七折八扣、是無異逼之作奸犯科、即如司法警察、皆為舊衙役所改編、定薪不過六七元、並側聞有數縣之衙役、薄薪尚為縣長所乾沒、而所謂衙役者、亦本不賴此區區數元以為生、故除固定之警察人數外、尚有義務警、爭謀之者、且須行賄、無非藉虎皮以苦老百姓也、承審員之不負誤判之責、遂予以受賄之機緣、似亟須補救、不知人民訴訟、傷財悞時、不敢上訴、以致往返數百里、至因細故而破產者甚夥、而監獄黑暗、司其事者、每以刑具為勒索利器、縣長有監督之責、宜令其就近督察、庶放一線光明、非僅公德亦陰德也、各縣警察、多無武器、雖勉有數枝、亦均錯落不齊、或破銹不堪、使之保衛捕盜、何能勝任、更何能責以負責、民團為今日不可稍緩之急政、但徵之太急、恐有購買替代之弊、是仍無異為資本家之奴隸也、而富戶每多羞與窮農為伍、共受訓練、卒使劣紳勾結匪報、弊端百出、況鄉農壯而無業者、麥秋工作、亦可賺數十元不等、藉以補助家產生活、如不擇麥前秋後之間時、而按期強之受軍事教育、是強迫其一家挨餓、即勞逸亦不公允也、弟辦理是事、前後三次、一在民國二年、一在民國十一年、一在十八年、深知此事辦法、愈簡單愈易收效、一、實行保甲法、二、整頓農村固有之連莊會、同時施行軍事訓練、三、由省府成立教練所、飭令各縣從高小學校招考數名學生、來所受訓、一年畢業後、派往各縣擔任訓練、以廻避原縣籍為要、因本縣人服務既不敢熱心認眞、又須防有假公濟私之弊、四、在教練所未成立以前、經委員會派軍事專員至各縣充任督練、其薪水由鴉片毒品罰欵提成撥充、五、裁汰東北軍之老弱、至多可留八萬人、所餘之十二萬枝槍械可由縣政府編號賣給民間、責令富有三十畝地者、須買槍一枝、餘類推、農民既得相當之力量以禦匪、則匪自少、而公家亦可得數百萬元以作建設事業之用、六、我兄成立之保衛委員會處、所擬定之章程中、最不妥善、其用意無非年高者可負重望、而不知鄉村間年愈高者愈怕得罪人、任何建設、無不由富有血性者成之、且農村教育向未普及、年老者之思想盡都陳腐不堪、而令之參與新物事、其結果不問可知、若欲此事之有效、應以命令行之、着各保衛機關負責專負、因農民只可與樂成而不可與謀始也、官府任何嚴令、受之無怨、而紳士之任何勸導、決不甘從也、七、與其令無知之民受訓練、莫如令各縣學生多受軍事教育、強國之策、亦莫過於此、八、建設亦當今急務、最於民生有關者、莫大於交通、如河道交通、應責令有關各縣分段疏濬、以利商旅、而免淤塞、致成水患、無河道者、則分段建汽車路、總之以上各節、係僅就管見所及與本省現時需要改革以救生民者、鑒時勢而求實際、雖需時日、然持之以恒施以毅力、循序漸進、亦當有成、惟仰吾兄採擇施行、鈞衡獨斷、則不特弟之幸亦我河北省人之所馨香默祝者也、弟尤有進者、河北人民、向以耕種為生、中產階級、豐年所收穫、除開支人工及苛捐雜稅外、所餘僅足糊口、貧寒之家更可想而知、而年來外糧充斥、以致我自產之米麥價值日跌、農人生計、益增困難、近聞政府有復興農村之議、弟竊意我河北之民、但得安居樂業、即自能復興、無需官府之操心、近聞中央又借美大宗麥棉、則我自產之麥棉、將更無銷路、農民將持何以為生、興念及之、不寒而慄、尚祈商之中央、禁止該項美國麥棉運來華北、大恩大德無異生死人而肉白骨也、專此上陳、不勝迫切待命之至、祇頌勛安、弟張膺方拜啟 (完)

中國農村衰落原因與解救 (續)

(楊開道)

小資本家去告貸、不過利息是很重的、條件是很苛的、死了不打緊、借的錢是一定要還的、是本利一文也不能缺少的、上面所述的是描寫農民的三種經濟困苦、是證實農業銀行的重要、

農業銀行既然這樣重要、需要又這樣急切、似乎應該早已有人去提倡、去實施了、不過農業銀行的業務、是很困難的、農業銀行的贏利、是很薄弱的、所以一般的銀行家、都不願意去作這種營業、農村地面遼闊、交通不便、這是農業銀行不發達的第一個原因、農民來往銀行數目很小、但是手續和辦事員不能減少、所以營業費也較大、這是農業銀行第二個難點、銀行放欵、尤其是長期放欵、總以抵押品為主、農民毫無資本、叫他們到那裏去找相當的抵押品呢?那如農民購買農地、也可以拿將買的農地去作擔保品、不過地價漲跌無定、一百元一畝的農地、當然不能作百元借欵的抵押品、有時農民把未收穫或是未下種的農產品去作抵押、但是天時不定、危險很多、這都是農業銀行發展的阻礙 (未完)

弭兵說衍義 (四)

〔彭壽 程克祥〕

救世、救世、這個責任、凡是具有社會思想的人、都應當起來負担的、但是現代的學者、大部份分作兩派、一派有了相當地位的人、為了功名利祿的驅使、不但是不能救世、反而要鼓吹作亂、一派是那班不得志的朋友、抱着憤世嫉俗的觀念、天天在咒詛社會、攻擊社會、也沒有拿出一點什麼正大的道理來作社會的南針、所以社會思想愈發達、人類所受的苦痛、也愈深切、其實救世並不很難、祇要有相當的方法自然、可以轉禍為福、化險為夷的、弭兵是救世方法中的一種、我們來談談弭兵問題吧

弭兵的高調、唱來很久了、洋洋灑灑的大文、在報紙的通電和論壇欄內、我們也看到了不少、但是理論和事實完全成了一個反比例、這個原因、說來話長、有的人是抱着風頭主義、借着弭兵來作一個幌子、好博社會的同情、去造成他自已的地位、有的人是隨聲附和、你說弭(兵)我也說說弭兵、來湊湊熱鬧、日的人窮兵黷武、到了不得開交的時候、就利用這弭兵兩個字、暫時當他一塊免戰牌用、有的人倒不為這些、很想眞的能把兵弭了、大家可以享享太平福、但是機會和環境不對勁、或者藥力和病症不相稱、所以弭來弭去總成了紙上空談、這幾種原因還在小、最大的障礙就是愛國思想、和軍國民教育、愛國就是排外的主動力、軍國民教育、就是預備戰爭的先聲、這兩種病毒、又深入人心、所以有的人常說、兵不可弭、沒有兵就不能立國、其實那種愚蠢的意識、他們如果一反省仔細想想事實拿個淺近的道理來比較比較也就都能明白自已的錯誤、會猛然驚醒那武力的迷夢、一定也要走到弭兵的一條路上來的

譬如說、有甲乙兩個力士、在武場上比武、如果有人把甲力士的一隻手臂拉住不放、不消說甲力士是要比輸的了、但是儘他們兩個去比、你一拳、我一脚、比個不停、到最後、不是都打傷、就是都打死、這個道理、他們自已也很明白、倘若在將比未比之前、他們兩個都往後一想、結果是死傷、就此罷手、保存各人的性命、不是很好麼、換一句話說、如果因為不比武、都不能保存各人的性命、那就比一比也無妨、若是為了比武的關係、兩個都還是死、那個武也就可以不必比了吧、何況是不比可以不死、比了倒要眞死唉、反對弭兵和迷信武力的人、想到這一層不是縮手都還怕來不及麼、再說養兵的國家、軍用之大、消耗之多、那一宗、那一項不是從人民身上、奪下來的、人們祇知道、近幾十年來、生活程度纔漲增高、社會經濟逐漸衰落、究竟他的原因在什麼地方、恐怕都還不大明白吧、其實都是為着養兵的原故、為甚麼呢、因為兵額一多、農民和工人的數量、自然就見着減少、兵是消費份子、消費超過生產、所以就影響到百業凋零、飢寒載道、反一面說、如果不養兵的話、把那一大筆軍費移作實業和教育的用途、我敢擔保在五年以內、世界所最感受不安的幾個大問題、如失業、自殺、犯罪激增等

等、都可以得到圓滿的解決、更進一層說、不養兵的國家不但是眼前沒有滅亡的危險並且還可以保持得永久的興盛、關於這一點在歷史上、已經給了我們一個很好的證據、我再把他寫在下面、來做做謀國者的借鏡吧、孟子書上說、從前有一位國君、叫亶太王、他建國在郊地、那地方是靠近狄人的、有一次狄人發了野性、集合了許許多多野蠻兇暴的狄兵、來侵畧太王的國度、太王給他們皮貨布帛、他們不肯退兵、再送他們牛羊犬馬、他們也是不肯罷手、太王弄得沒有法子、又把些珠玉珍寶送給他們、他們仍然是不肯罷手、太王看看風色不對、就把他國內的父老子弟、都召集前來、誠誠懇懇的對他們說、「現在狄人來侵犯我們、事情愈鬧愈大了、狄人的意思我也明白了、我送給他們的東西、這樣也不行、那樣也不行、他們一定是想要我們的土地、我曾經聽過、君子不能拿養活人的心事反而來害人、我想你們也不愁沒有國君、我要離開此地了、我離開了這裏、就可以除去狄人侵畧的目標、你們好生過日子吧、我要去了」、太王離開邪地、經過梁山、一直到岐山的地方、方纔住下、太王一走那地的百姓們、思念太王平日的恩德、和此番棄國救民的熱賜、也就不約而同的隨着太王遷到岐山來、一路上、扶老携幼、搬箱運櫃、煞是熱鬧、後來太王在岐山建立基業、傳到文王武王手上、就統一了中國、周朝一興、也就興了八百年、那橫蠻無埋的狄人、結果還是被淘汰了

太王避狄的故事、述完了、以後、憑讀者們的眼光、看這章書、究竟重在那一點、甚麼那班百姓、肯自動割捨原有的房屋田地、一切基業、隨着太王再去度那赤手空拳開天闢地的勞苦生活、我想或者有人說、這是因為太王肯舍國救民、所以人民也肯舍去基業去擁戴他、當然的照表面上說、這個道理、是很明顯的、但是根本原因、還不在此、如果太王平日對待人民是很平淡、一朝國家有了急難、他就三十六着走為上着、我想那班百姓、不但是不肯再去擁戴他、恐怕還要怨恨他、咒罵他吧、有國不能守、兵臨城下、就自顧着性命逃走、這樣的國君、又要他何用、俗語說得好、開時不燒香、急時抱佛脚、神仙曾來理你麼、所以讀書要從大處着眼、方能得到書中的眞義、切實說一句、太王得民、不在一時不忍害人的義舉、完全是由於平日養人的恩德、使得民不能忘的原故、不忍害人、固然可以使得百姓們感激、能恩養人那感激之忱、就無時或已了、還怕勞苦麼、

看到這裏、關於弭兵問題在原則上、總算是得到了解決的途徑、但是如何纔能使他實現、那仍然是要如上面所述的、從開發實業、和廣揚教化着手、效那太王養人了、第一步、先要使得人人都有謀生的出路、等到生活都能安定的時候、接着就把做人的道理、去教導他們、那說來也很簡單、就是說人要愛人、能夠人都知道互相親愛、就自然不會發生爭執、沒有爭執發生、那裏還用着兵呢、至於怎樣去開發實業、又怎樣去廣揚教化、這種種行政方針、也不是我們紙上空談、閉門造車、所能有效的、還得仰賴謀國諸公、斟酌國情、權衡緩急、去慎重籌畫、次第施行、

本來世界到了現代、生之困難、和死之恐怖、都已經達到極點了、果然謀國諸公能夠回心轉意、放棄那損人殺人的成見、做一番養人教人的事業、人類、全世界的人類、還有不拿他們當自己的父母一般看待的麼、請看

弭兵說衍繇第二 (完)

女界福

婦女靈藥

調經種子白帶赤帶胎前產後腰痛腿痛子宮諸病婦女一切諸症飲食不思面黃肌瘦 神效主治書函索即奉

女界福總發行處大連平和街四八 德記全棧大藥房電話二二一八五番

平肝和胃 止痛運氣 肝氣新藥

此藥係用最新化學分析取其精華 其質無臭無味藥性和平成效卓著 決無副作用之弊

肝胃氣痛 俗稱心胃痛其實病得病原因在肝胃與心臟無關 氣阻所致或食積不外食積 定或時痛時止或食後作痛 痛時如刺如絞或日夜無 此藥功能平肝健胃止痛運消滯利濕

氣口苦作酸嘔吐清水食積 噯氣嘈雜不思飲食胸悶鬱結 脹滿痞痛大便秘結等症

此藥對於急性慢性腸胃病均有卓效如腸胃衰弱下痢瀉肚不止消化不良飲食中毒服之神效此藥無病常服健胃消食增益全身血液精力體力安眠解熱其實效之神有意想不到之靈驗

肝氣新藥每盒定價大洋二元 每打廿圓外埠函購郵費在內

總行上海新生製藥公司 滿洲總代理奉天小西關祠堂前 大生藥房 滿洲國自動電話三四七二號 大連市西崗街總代理店 康德記源棧藥房

心腹舒快丸

絕對斷根 心痛 肚痛 膨悶 脹飽

各大藥房皆代售 大連德記全棧大藥房發行

頭痛靈

男女老幼各種頭痛絕對斷根永不再犯

各大藥房皆代售 大連德記全棧大藥房發行

痔瘡聖藥 化痔靈

內痔、外痔、便血、脫肛、痔核、痔瘻、結瘤、生管、肛門腫痛奇癢、以及男女痔漏、咸奏立桿見影其功、神乎其神之效

滿洲經理 奉天小西關新新大藥房 新京北門外五洲大藥房

痔瘡救星

神效八珍 化痔靈

專治內外兩痔、便血脫肛、緣淨生管、腫痛奇癢、流膿流水、痔漏潰瘍、若用此藥內服或外擦、有立桿見影之功、神乎其神之效、一盒奏效、每盒大洋一元五角、函購不加郵費

總發行 奉天小南門裏鄭親王府胡同李郁生

代理處 新京北門外五洲藥房 頭道溝義和源棧 奉天震泰報館 大吉祥 志雲翔 子同藥房 同興元

針灸專家 王鏡湖

本堂門診時刻、每日午前門診午後出診

精於岐黃富於針灸每日所診斷男子傷威四時雜症婦嬰一切險病及各種疑難大症百藥不效者如經針灸無不手到病除茲將針灸各科病症列後

一針中風癱瘓口眼歪斜等症
一針偏正頭疼吐瀉等症
一針心腸痛反胃積聚等症
一針婦女經閉癥瘕痞塊等症
一針遠年近日各種瘋狂等症
一針風寒麻木腰腿痛等症
一針霍亂轉筋絞腸痧等症
一針火眼牙疼喉痺疔毒等症
一針小兒驚風疳疾瘡疥等症
一針男婦老幼羊癇瘋症等症

高警堂

國醫學會會長 軍警官醫長 學識深邃經驗宏富 解職後在本市開業 醫治傷寒溫疫四時雜症婦人胎前產後小兒驚風各種疑難大症

雙層化積膏

專治積聚痞塊氣逆脹滿臟腑瀉痢風寒筋骨腰腿痛婦人白帶小兒偏墜痞疾 神效見人 奉天大東門裏志仁堂啓 電話三六六七號

奉送 男子五淋白濁 女子赤白帶下的 鳌來蘇草

男子五淋白濁、女子赤白帶下、倘或頑忽不治、不但身體房弱、乏嗣堪虞、市下發治淋症白帶之藥物甚多、惟藥性劇烈者、服之則有倒提內蘊之虞、後患更不堪設想、「來蘇草」乃婆羅洲特產、藥性純淨和平、治淋治帶確有特殊功效、本園種植以來、遠近患者爭相索服、莫不立愈、曾奉內務部暨奉天市政府化驗、認為確有奇效、特頒給證明書、惟近年來索者日多、不得不酌收藥本、以資挹注、每服暫收大洋七角、剪報來購買一送一、外埠郵寄費加一、患斯病者希速服用、俾能延年益壽、種子嗣

△上海春暉藥草園啓

華北總經理天津東北城角德峰藥社

△滿洲總代理處 奉天西華門外路北眞正稻香村 滿洲電話三七四七號

銀兩聲明廣告

啓者本公司所分設南北省及外埠各技行均無權以本公司名義在外賒取貨物揭借欵項及與銀行號或錢莊立摺以銀兩往來等事因各技行有應沽之貨物統由香港總行供給各技行日用所需亦俱發現欵交易之也至於揭借欵項之簽押權祇有總行之馮君福田、馮君偉成、梁君應權三位執行而已、否則一概無效、各技行所有之圖章亦不過係收貨現欵收貨單所用而已實向來不設揭借銀兩擔保銀信及蓋發貨單匯欵收貨項之圖章也倘有以銀兩輕信各技行無論其經手人為該行之司事或平常夥伴俱屬個人之私交易概與本公司無涉縱以本公司名義蓋該技行圖章立單揭借或担保等件均作無效邊有各埠之平常代理或總代理尤非本公司資本所做之生意如有與人銀兩轇轕則與本公司更無關繫焉先此登報聲明以免後論

香港廣生行有限公司總行啟

雙妹老牌超等牙膏

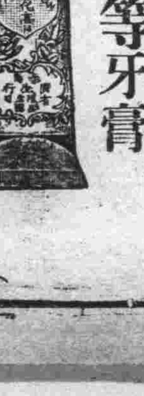

從來牙痛之萌由漸而生牙枯之患積而致本行所製之超等牙膏乃選最幼潔之膏質加入善固齒之藥料配以除虫降火諸品參用化學新法製煉而成馨香清潔收藏便利且能殺滅牙菌清除牙患兼能辟除口氣若常用之保有固根潔齒之功永無枯脫衰落之虞入口清香呵氣如蘭盍請試之

雙妹老牌粉底霜

本行特用最新科學方法研究製成此粉底霜氣味馨香清潔爽滑無論寒冬天時或炎暑時候凡欲塗抹面粉者須先將此粉底霜搽勻面部然後將粉塗抹於上則無拘薄施淡抹均可和勻配合而過後又無皺折之患且能令面如桃花更增妍麗誠閨閣名姝之妝台必要品也請為試之

雙妹老牌美髮霜

此美髮霜選用精良之藥料以最新之科學方法配製而成能使髮絲柔軟光亮可鑑芬芳不膩且能保存髮絲之天然美麗誠理髮之無上妙品也

總發行所 大連監部通八十番 長春頭道溝大馬路

廣生行有限公司啓

萬有錦囊

冀南無知愚民 人人盲從投入
怪誕大清道
天下豈有眞神仙 國春合終係肉體之身

據隆平消息、大清道、爲一歷傳久遠之教門、山東省爲其發祥地、故該道教徒、至今以魯省爲最多、而本省保定一帶較次、近來冀南贊皇元氏、赤縣、欒城、寧晉、柏鄉、隆平、鉅鹿一帶、鄉愚盲從者日衆、自上月初、隆平第二區杜家莊、大清道教徒國春合、自稱看破紅塵出家修道、該道教徒、每日成群結隊出走道場、如痴如狂、近數日來、並自該道中傳出消息、謂國春合出家、在山東少于山、修練不久、業已成仙、閏五月三日、爲杜家莊該道道場、聞有南魚村該道頭台師夫李老義、入道最久、向衆講道、記者爲好奇心所驅、遂往訪問、入門、見院中東西兩旁、列有板橙十餘條、橙上教徒端坐其上者、約四十餘人、上首置一黑漆圈椅、一老者端坐其上、李老義也、記者上前通問姓名、畧叙寒暄、遂問該道宗旨、及歷史、據李氏稱、大清道、教義向不講求作政治之活動、更非想扶保大清、其「清」字之解釋、爲清心寡慾、乃凡事要清、不要濁也、此道之發起、爲董計僧老師、董老師係山東人氏與清朝順治皇帝同年生、人傳道多年、收弟子甚衆、陰歷四月初四日、爲董老師仙逝日期、據傳自董老師去世後其子弟數十人、將老師所遺之物品、同爲均分、分枝傳道、各自立名、於是、有長枝道、如意道、文三枝、還香道、五忌道、九宮教、八占教等、黑白不分、各失眞傳、有董老師最幼之弟子徐明陽、目睹各枝傳道、俱失其眞、背以名利是求、心焉惡之、於是、在山東少于山自立清道、不愛財、不爲名吃齋行善、懺悔生平、有病焚香悔過、不用藥草醫治、當時因本道、道規太嚴、只在少于山附近、繼而各處盛行西至山西、南至江南、北自牛北、至今隣封各縣、道場大開、教徒日衆、各村以入道最先之人爲頭台師夫、後有人入道、得先報知頭台師夫、入道手續、須將個人生平所有過錯、一一對頭台師夫言明、由頭台師夫按過錯太小、罰香贖過、多則罰跪香數萬、少則數十數百不等跪過後、始准入道爲教徒跪香至數萬或則數千、或數百、名爲派工算賬其行工之法、瞭跨地上點頭計數、以點頭一次、算磕頭一個、教徒出走道場、日備吃食、道場之人對待走道場者、管茶不獻飯、記者逐問國春合在山近況、李稱日前、有自少于山歸來之本道教徒、謂當下國春合師夫在少于山正在刻苦用工、跪香修煉、至於成仙、本屬難事云

新嘉坡華僑在 世界博覽會 開中國出品 展覽會批准

據新加坡消息、新加坡中華商會不日將開中國製造品展覽會、已經新嘉坡政府批准現正積極籌備、俾使此會能獲充分效果、華僑近函請祖國與世界他處之製造家、寄贈樣品、以供陳列、聞將編一中國商業指南、以便利海外各入口品與出品、荷屬東印度之華僑、已允贊助之、同時新加坡運銷中國製造之秀商人、亦籌備在大世界娛樂場開一展覽會、而由中國總領事主持一切

遊雁蕩的漫記 (續)

經郡守閣邱所奏請賜額、規模已具備爲雁山惟一大道場傳聞可容僧三千人、今已傾圮、餘屋無幾、刻又另築大殿、梁木已構成、不久當可完功矣

熱河長山峪之谷

寺前有戴仁峰、火燄峰、曰十九盤嶺、有燕尾瀑、霞映潭、寺後大山爲瑞鹿峰、其巔俱爲雲霧所吞沒、寺西百餘步有大鐵鑊一口、修將倍尋、廣亞之、中有鑄字、已殘缺不全、因鑊沿近處已破穿爲一大孔、惟一清信弟子劉仁晟謹施淨財、鑄浴鑊一口、捨入嘉福院、永充無礙浴室、時皇宋元祐七年、歲次壬申十一月記」等語、雨後塵土洗去、尚可辨識也

午飯後、本年遊雙髻峰、踊石岩、芙蓉峰、望天貓、天冠峰、天牫門、經白雲塲雷巖而探雁湖之勝跡、釁於家中曾讀元朝李孝光先生遊雁山雜記、中有「客問山胡以雁名也、予爲言長老相傳絕頂上有大湖、雁過南海、常棲止其中、居人因以爲名湖水墮入澗流、谷口爲大龍湫、湖旁有塔寺、一夕沉湖中至今五百餘歲、然猶餘遺地敗址、棠梨花數萬株、皆儼然成行列、土絕膏肥、種蹲鴟、大如斗、太江如牽一線白、東面海氣、蒼蒼如夜色……」道士則曰、今之雁湖有其名而無其實、久已成平原、祗芳草萋萋、雁季已過可勿徒勞往返、而時間亦不我許也、遂作罷、余又提議上百岡尖、同伴搖手表示否決、同云甌中學學生王標彝君、乃前車之鑒、(王君因遊百岡尖失踪、岡極峻險也)於是決回原路、遊覽靈岩之勝景

午後雨止雲散、由能仁寺緩步至馬鞍嶺、老人峰、五虎岩、五指峰、蓮台嶂、觀音峰、均一一遙見、嶺下、烏洞、鷹嘴岩、方洞、王鼯峰、紫霄嶂、展雲閣、上山老鼠、均得見其眞面目、不似來時半露半掩也、回至龍王廟、即達往靈岩谷口、東山有牛尾瀑、言其瀑細而長似牛尾、故名、谷口左爲鐘岩、右爲鼓岩、百餘步渡卧龍溪、夾道松木、綠蔭如蓋在溪口西望有二石、突立山岡、爲僧拜石、亦名僧禮塔入靈岩山道、兩岩對峙作獅虎搏鬪狀、寺互其間、則豁然中開、崇巒怪石、森列萬狀、至爲雄險、時大雨忽來吾人無心戀遊、急奔寺中避雨、

寺僧浙之嘉興人、曹姓名隨、生於北方、說話帶山東口音、據其自述曾入徐又錚幕府、後任軍旅職、失敗往蘇俄流連、歸國以共嫌被執出獄作雁蕩遊、遂於此出家

雨稍息、寺僧伴吾等觀金烏玉兎峰、佐月洞、展旗峰、一一指點、幷加說明、再看一峰屹立、高插雲表、峰腰書二柱二字、知爲二柱峰、峰西復有兩峰相倚、與天柱並立者、爲雙鸞峰、又西孤立不群、亭亭玉立者、爲獨秀峰、末爲卓筆峰、如禿筆倒立、小龍湫即在此附近、宏壯瀑聲、已可耳聞、瀑流如白練、亦可目見也、雨後路滑、弗能近觀小龍湫、祗於寺樓晒台上遙視良久 (未完)

裸體舞
芝加哥禁止

據芝加哥訊、芝加哥市長游覽世界博覽會、將最能號召群衆之一事加以禁止、即裸舞是也、市長到會時、見一婦乘駝、一婦跳舞、皆係赤裸裸一絲不掛者、因命主事人此後不得再許作裸舞

津市二位老姑娘中之
黎紹芬女士結婚盛況
擁護之伴娘竟有十五人 劉菊淡女士婚期已擇定

據天津訊、南開大學女生訓育主任劉菊淡女士、芳齡四十、日前經該校長張伯苓及何廉博士介紹、與該校教授任宗濟定婚、任年三十四、現定本月三十日在天津舉行婚禮

又天津、市教育局平民教育處主任、前總統黎黃陂長女公子黎紹芬女士、年逾三十、於本年招得佳耦定(十九日)與徐璧文君舉行婚禮於國民飯店

又黎紹芬女士與徐璧文君十九日在國民飯店舉行婚禮、來賓達五六百人、濟濟蹌蹌、頗極一時之盛、茲錄見聞如次

●大典職員● 證婚人爲美以美會之魏牧師、介紹人爲李欽、胡宗彝、主婚人爲新娘新郎之兩叔、新郎叔出席、新娘叔未趕到、由新娘之兄黎重光君代之、司儀人爲善於詞令、嗓門甚大之章以吳、伴郎一人未詳、伴娘多至十五人、紅紅綠綠、最爲熱鬧、計隨車伴娘三、而以名閨蔡愛爲女士、爲領袖、花童三人、牽紗者一人、則新娘之姪女、年方五歲也、候駕伴娘一打、於花車到門時、列隊捧花出迎、緩行大紅氈上、穿行貴客叢中、爲最熱鬧之一幕

●新人一對● 新郎穿大禮服、不成問題、人甚白皙豐滿、新娘披白紗、著白衣、兩臂上紗料鏤紋極精十分淡雅、入禮堂時、仰首直前、郎手左臂、極盡莊嚴之致、新娘與新郎相識已逾一年、郎爲留法學生、名牙醫徐景文之弟、娘爲留美學生、人盡知爲黃陂長女公子也

●禮堂素描● 禮堂中懸巨燈、綵條紛披、滿壁皆紅賀帳、如火如荼、花籃自門口迄堂上、排列成行、對聯不多、詞皆平平、惟王仰周之「帳心」「文明結髮」四字、倘稱特別、樂隊皆西人、不大懂中國話、司儀人高喊「奏樂」時、茫然不知所措、另派專員、以手之起落爲信號、而後始合符節、堂南北設長案供客座、男北女南、正合「男左女右」之制

●女賓不少● 觀禮女客不少、約計一百五十八左右教育界中人尤多、新娘之老同學女師學院訓育主任孫家玉南開大學女生訓育主任劉菊淡亦到、據劉女士談、其婚期已決改下月四日在英國球場旁之教堂舉行、一般女賓、皆穿紅掛綠、個個火熾、惟體育家孫貞、全身黑衣、令人想見水滸傳中之「一丈青」

●未免不似● 賀客耳

●細雨紛飛● 婚禮本定四時舉行、因新娘候伴娘、延至四時三刻、始得登堂成禮、時正細雨紛飛、琴聲雨韻、固非常詩意也

暗殺亦有大王
王亞樵兄弟在滬組 專業暗殺秘密團體

據上海消息、刺趙鐵橋嫌疑犯律師王亞雄、查係暗殺大王、王亞樵胞弟、及洪耀斗爲王亞樵秘書長、王有大批黨徒散布通商要埠專事暗殺甲子江浙戰爭導火線、滬警廳長徐國樑被刺、亦王所爲近數年北站刺宋子文、南京刺某要人、及圖害國聯調查團等均王受某方鉅欵所爲(八日)晨上海特一院開審因牽涉過多、待調案據改十五日再審、王洪等還押

愛因斯坦所發表
震驚全世界 新學說出現
(9)

單純舞台、由被動的地位一變而成主動的地位了、爲彌縫這個漏洞起見、於是纔有能媒的假提了出來

這種假想中的能媒、可以透過一切的物件、瀰漫於全空間內、而且還是一種特殊的新物質、空間的本身、得了這種假說、又復蘇生起來、事實上確是如此、能媒旣然可以到處任意移動、空間自然可以任其扮演了、並且在這種限度以內、能媒和空間的本身、是一體的、就是說能媒是空間所必定附有的、通常所謂的光、照此說來、乃是空間本身所經驗的一種力學程序、依此推究起來、最初場論雖然很巧妙的就獲得了法律上的認許、總不免是牛頓物理學上一個私生子

要完全明白這種變遷、洞見其中的癥結、非具有卓絕的見識不可、否則必爲數式所惑、走入迷途、法剌第就是適合於這個條件的人物、他的直觀深不以「遠隔作用」爲然以爲這種遠隔作用、顯然是和一般粗淺的觀察、互相衝突的、譬如有甲乙兩個帶電體、相互以引力或斥力作用、在法剌第看去、決不是甲的作用、能彀直接傳到乙的上面去、應該是經由介在兩者中間的作用、間接傳來的最初一步是甲對於其近傍的空間、發生作用、使其造成一種特殊的狀態、再遵照一定不移的時空傳播定律、將此項特殊狀態、漸次由近而遠、散佈開去、以達於空間中最遠的各部分、這種空間中的特殊狀態、定名爲「電場」、物體所感受的力、完全由於其本身在甲的場內使然反過來說、甲所感受的力、也是因爲甲在於乙的場內而來、這樣一來、「場」是一種觀念上的裝置、用來代替遠隔作用、比較遠隔作用的觀念、更爲近情些、法剌第還有一個很勇敢的意見、以爲在適宜的環境裏面、他所說的這個「場」儘可以脫離發生此「場」的物體、成爲一種「自由場」以一定的速度、在空間中駛去、這就是他對於『光』所下的解釋

其後馬克斯威爾發見了一套很奇特的數學公式、通稱爲「馬克斯威爾的場方程式」其形式異常簡單、後來成爲電磁理論及光的理論中間的一道橋樑、據此推論、光是由於迅速振動着的電磁構成的

到得一八八〇年赫芝確實證明了電磁波的存在、更用一種奇怪的實驗、表示出光和電磁波、兩種是一體的、物理學界的革命、經此一來始漸告成功、因而一般習慣也爲之改變了傾向、以爲空間的物理狀態、其本身應是究極的實在、尤其是羅倫歡的理論研究、更爲有力、他證明就在可秤量物質的內部電磁現象也決不是物質的狀態、乃是空虛空間的狀態、物質的原子、在這種空虛空間的裏面、散在得異常的稀疎

(九)元論式的學說的不滿人意處

世紀改換以來、物理學家對於這種同時認許兩種根本不同的物理實在存在的二元論式的學說、漸次表示不能滿意、所謂兩種根本不同的物理學的實在、是指「場」和「點質」而言、因此自然發生一種計畫、要想將質點看成是場的一種構造、以爲質點存在的處所、是場特別密集着的部分、即是以場論爲基礎、將質點完全表現出來、化二元爲一元、這樣的計畫不能不說是物理學上的一大進步、可惜費了不少的心血終於失敗不爭唯是、晚近以來、二元論式的色彩、比較二十年前還要來得鮮明……(未完)

趾瘡腳痛不可大意

趾縫或腳部但見微有瘡瘍或炎腫應立搽如意膏不宜遲延蓋惟如此方可期其速愈而免發生嚴重之足疾如意膏清凉止痛消毒生肌其效無比舉凡一切皮患如香港濕氣濕疹疥癬乾濕爛瘡以及割破擦傷抓傷湯火燙傷蚊吮蟲螫面疹膿疱均善治之江西唐江圩榮裕仁號王君希之來書云『鄙因腳部濕氣趾縫生瘡養不可耐購用各種藥膏竟皆無效後知如意膏之功乃試敷之不數日即告全愈嗣又有友人腦後生瘡亦以此膏敷塗數次而愈足證如意膏眞皮膚聖藥也』定價每匣七角六匣三元五角郵力在內遠東總發行上海江西路四五一號韋廉士醫生藥局各埠藥房均有出售

可由奉天和記洋行轉上海韋廉士醫生藥局一切信件

誠爲可怕之
梅毒 體毒
水銀研究所發表
醫學療法之家庭出現

梅毒愈久則吾人身體根本之中樞神經愈被侵蝕其可怕猛毒之作用誠爲常人之危懼
水銀研究所自大正八年以來對於逐年激增之梅毒確定治療藥、竭力的研究始有名藥克羅伊根之發明、本劑爲現在之醫學根本之療法專門的研究對於各期梅毒及潛伏、梅毒最有効之士體唯對於驅梅力、尤見旺盛使體內之吸收浸透作用迅速而精製者爲全國患者最信賴之實際故名聲益著
且克羅伊根對於胃腸障害及其他之副作用絕對烏有依本劑獨特之綜合作用故能使毒素爽然排泄於體外
故若稍有梅毒、體毒或有過去之事實著絕不可置之不理須急速試用以期淨血作用之完成最爲目下之急務也

克羅伊根
內服用完成

藥効
梅毒、潛優梅毒、淋巴腺腫症、小兒胎毒、橫痃面皰、小兒梅毒、梅毒症眼病、縷麻窒斯、便秘、腦溢血、動脈硬化症

七日分 二圓 十五日分 四圓 一ケ月分 七圓
郵費當方負擔(代金引替者內地二十錢、海外四十五錢須先寄來)

東京・芝・高輪北町二三 原澤水銀研究所

全國藥店均有出售

大贈送美人畫

女界福主治婦科諸病百發百中救人無數到處歡迎人人信仰久爲各地各界所信用今爲酬答愛用諸位惠顧之雅意起見特到上海訂印大宗美術印刷精美絕倫時髦無比美人畫片多種現已到齊凡以現錢在本房或在各地大藥房大商號購買女界福一瓶者贈送美人畫片一張多則類推但掛賬或買其他貨品恕不贈送限定由本年陽曆八月十五日起至十月十五日止兩個月爲期過期無效女界福愛用諸位請速購求無失良機是爲至盼恐未週知△謹此佈告

△平常婦女常服「女界福」增加表

增加氣血、增加胃力、增加目力、增加氣魄、增加健康增加操作力、增加聽力、增加美顏、增加發育力、增加耐久力、增加智慧、增加不老、增加生殖力、增加體溫增加記憶、增加腕力、增加筋力、增加精神、增加思想增加消化、增加聰明、增加避暑、增加壽齡、增加志向增加喉音

女界福總發行處 大連市平和街四八
德記全棧大藥房
長電話二二八五 振替大連四四七六番

滿洲大博覽會 福劵附入場劵販賣店

大連市德政街二一 同德號支店
大連市浪速町一二九 北京商會
大連市惠比須町一九四 同益祥
大連市大龍街三〇 同盛德 電四〇六一
大連市三春町二 唐潤之
大連市浪速町五〇 協茂盛
大連市平和街七七 源田當
大連市奧町五二 遠大百貨店
大連市浪速町四二 愼昌時計公司
大連市平順街二 徐利興
大連市沙河口七八 同順慶
大連市沙河口西町一百卅 公聚成
大連市岩代町二三 協盛泰
大連市逢阪町一三〇 尙誠號
大連市西崗街一一三 鴻業銀號 電八九五七番
大連市平和街二六 天成號支店 電六〇五八番
大連市西崗街一二六 協源茂 電八四三五番
大連市西崗街一三一 同聚福 電七六五五番
大連市西崗街一五四 新昌順 電三九六一番
大連市大龍街一四 永生福 電八二四一番
大連市平和街三〇 新昌號百貨店 電三八四七番
大連市大龍街五六 良新池 電五〇〇五番
大連市永樂街一三 大連池 電二三七一番
大連市日新街八 同發成 電四九六一番
大連市平和街二〇 天利成支店 電七四〇六番
大連市平和街四八 德記全棧 電二二八五番
大連市福星街 世英金庫店
大連市萬歲町一五七 福興茂

大連市西崗街四九 三義興 電七三三三番
大連市西崗街一八八 元盛興 電七三六四番
大連市西崗街一四三 天利成 電四二六七番
大連市西崗街一五三 寶興隆 電五九一六番
大連市西崗街一五六 義聚隆 電五三三八番
大連市西崗街八一 德豐棧錢莊 電三八七九番
大連市千代田町五 德生東 電七四三九番
大連市千代田町六 瑞豐成 電二一二二番
大連市千代田町八 福義成 電七七二八番
大連市王陽街二〇一 仁義樓小賣所 電九六八八番
大連市福星街三〇二 福增堂 電九〇一七番
大連市福星街一九〇 廣聚興 電九二四六番
大連市福星街一九二 源春茂 電九二四六番
大連市元町一三五 玉增德 電九九〇四
大連市浪速町七九 德泰公 電七三九九
大連市奧町五五 德泰百貨店 電四一八七
大連市浪速町三四 洪來興 電四七三九
大連市浪速町四〇 洪來盛 電五二二六
大連市浪速町七二 天成百貨店 電六七五六
大連市比二須惠〇町八八 利興洋行 電八八八六
大連市西崗街一七 泉順福 電四九七九
大連白雲山馬車會社內 柳成名 電二二四一六
大連市西崗街 洪來茂 電七九二四
大連市東鄉町 群英樓 電三三五二
大連市監部通六九 洪來永

大連市監部通七七 西德泰 電話六四五九番
大連市淡路町 共和樓 電七〇九五
大連市東山町四番地 信聚泰 電二一七二〇番
大連市伊勢町六〇 華成百貨店 電四五八九番
大連市奧町五二 同昌百貨店 電四五〇二番
大連市惠比須町一四七 福興祥 電二一七六三番
大連市近江町一二 和興益 電七三八七番
大連市近江町一七 和興泰 電三八三五番
大連市春日町三九 落合延壽堂 電五四二一四
大連市霧島町六九 加會利松藏 電五九六三
大連市淡路町 菱川大昌堂 電七八九三
大連市西通大連案內社 甲田英太郎 電六六六三
大連市西通二五 正直洋行 電六〇八六 三二五〇
大連市山縣通九一 大迎幸作 電六七六五
旅順 文英堂書店
鐵嶺 岩本土一
鞍山滿日販賣店 外山洋行
昌圖滿日販賣店 住田新聞店
奉天城內鐘樓南 奉天總商會
奉天商埠地十一緯路 德美公司
奉天城內軍署大街 震泰報館
奉天日站浪速通 老精華
皮子窩 大連新聞支局
旅順 大連新聞支局
普蘭店 大連新聞支局
旅順 滿洲報分社
奉天省西豐縣 滿洲報分社
奉天商埠地 滿洲報分社
吉林 滿洲報分社

教育界

文教部令教廳蒐集 各校學生成績 在大阪慶祝滿洲建國展覽

奉天省公署教育廳、頃奉省公署指令內開、奉中央文教部訓令、略謂日本東京府大阪市、定於九月十五日、爲慶祝滿洲國一週年紀念、特開一大展覽會、專陳列滿洲國小學校之學生關於建國之各種學校作品成績、如手工圖畫、文藝及其他各種有紀念性質之品件仰該廳速令×小學校、妥爲蒐集、呈送到省、以便呈送文教部、轉遞日本、教廳奉令後、刻已通令各小學校、速爲蒐集云

日語講習所遷移

遼陽邑日語講習所教授鐘井清氏與滿人孫贊禹創辦年餘其經過成績頗佳、其校址附設於李氏學校院內、今因舊址狹隘特遷移至南街前義昌源院內、校舍寬擴學員整齊該校之前進、正不可限量云

注重教育 考試教員

鎮東縣長、服徵乾氏、蒞任以來、首重教育、恐有誤青年、於本月十九日假第二校址、科考教育、入場者四十餘名、榜取三十名、於廿三日、又在該校址、招集教育會界各員、投票選舉、教育會正副會長、當場公開、票共三十四張(一)寇桐軒得票廿五張(二)叢貴得票十五張(三)張子春得票一張、(四)趙榮五得票二張、(五)金永常得票一張、即時寇桐軒氏被舉爲教育會、正會長、叢貴氏爲副會長、該二氏品行端方、學文深淵、堪勝斯任、嗣後鎮東教育、必能大見起色云

虞湘泉東渡留學

遼陽邑救濟院長虞蔭齋公子湘泉、青年英俊、學業淵博曾畢業於北平大學歸來後、鑒於滿國始奠、與東鄰之接觸方殷、而語言貫通之人才每患不足、遂立志東渡求學以圖借鑒、學成歸來爲國宣勞、定於本月廿七日起程、昨至第二監獄面謁白獄長辭行、兼述其東渡之志趣云

宣撫班 招集學生 宣傳王道

溝幫子、於昨二十四日、午後一句鐘、宣撫班一行蒞溝假基督教學校地、招集各校學生、講演王道、蒞場者、有埠內各機關要人、及商農各界人士、齊集場內、氣象融和、先以留音機、奏國歌一次、歌罷、宣撫官令執中講演討賊熱河之經過、略謂自熱河戰雲一起、聲勢非常瀾大、以敵軍數萬、據守險要而我日滿出兵董幾千人、不出旬日、竟致逆敵敗北、望風披靡、到處日滿旗幟高飄、大好山河、重歸樂土、現熱河境內、商興於市、農

胸中存個日本爲世界之强國我們也要步他的後塵、也要成個世界之强國、方不負友邦一番提攜之苦心、幾好、至此全場掌聲如雷、當於歡洽、聲中、又由謝宣撫官講演教育普及、該君語言清朗頗有辯才、使一般聽衆、於炎熱日下、皆心服首肯、謝君講畢、又有扶輪校校長、講解學生二字、待講完時、以三句鐘矣、隨撮影散會

學生在炎威下 赴農場工作 頭戴笠肩負鋤 誠青年之模範

保定訊、市埠西關、突有農夫模樣之青年一隊身着國布制服、頭戴笠帽肩負鐵鋤、身體健壯精神百倍、秩序井然、由南至北、約計百餘名徒步者於前、騎車者從後、近視之、乃二師學生赴農場實習工作、憶及去歲暑期、師範改組、經努力籌劃、另招新生成績卓著、自此近數十餘縣之青年、得享此師範教育之機會、現時値暑假各校均已放假、唯二師學生在此炎天酷熱之下、堅忍毅力仿效農夫、日出而作、日入而息、努力工作、實一般青年之模範、俟後各生服務社會、亦國家之福云

是一日千里、想此良好安居全由我友邦援助、而來、以後還要青年學子、及一般人士、要明白滿洲建國、是我們自立的國家、並非友邦於內、中有什麼用意、尤希望人人

遼源教分會 開選舉大會 議定暫行章程 暨選舉之規則

(一)評議員受會長之命代表參議本分會事務

(二)評議員受會長之命負有本分會之定期評議員會及臨時評議員會出席之義務

(四)評議員如遇有疾症或發生特別事故時不能參與本分會之定期及臨時評議員會時應派代表出席代理之

(五)評議員如有特別規定時應遵守評議員會規程

第十八條 本分會會務員職務如左

甲、各部長職務如左

(一)各部長發生事件時得由部長召集各部幹事會

(二)各部部長有保薦本部事務員請會長委任之權

(三)各部幹事會所議事項及其結果須報告會長

(四)各部遇有互相關連之事項由各該部長同時召開幹事聯席會議但開全體幹事會時由會長召集之

乙、各部長職務如左

(一)副部長得輔助部長處理一切事務部長缺席時得代行其一切職權

丙、文牘股事務員職務如左

(一)文牘股事務員得遵總務部長之命處理文牘二股之一切事務

(二)文牘股事務員如有特別規定時得遵守文牘股服務之規程

丁、會計股事務員職務如左

(一)會計股事務員得遵總務部長之命處理會計股之一切事務

(二)會計股事務員如有特別規定時得遵守會計股服務之規程

戊、庶務股事務員職務如左

(一)庶務股事務員得遵總務部長之命處理務庶一切事務

(二)庶務股事務員如有特別規定時得遵守庶務股服務之規程

已、編輯股事務員職務如左

(一)編輯股事務員得遵總務部長之命處理編輯股之一切事務

(二)編輯股事務員如有特別規定時得遵守編輯股服務之規程

庚、書記員繕寫文牘會計庶務編輯各股之一切文件

第十九條 本會會員職務如左

(一)會員對於各項教育有意見時得隨時提出議案

(二)討論議案時得各抒已見詳細研究其當場並無異詞或不到場者議決後不得再生異議

(三)對於會內事務得隨時輔助并稽查之

第六章 會議

第二十條 本分會會議分總會幹事會評議員三種

第廿一條 一、總會招集本縣全體會員開會時爲總會

二、總會分定期總會及臨時總會

三、總會以會長名義召開之

(未完)

新教局長函知 就職之日期

安東縣教育局新委局長于志和、昨函知各機關、逕啓者案奉安東縣公署委任狀中字第二一號內開、委任于志和代理本縣教育局局長、此令等因奉此、敝局長遵於八月十四日到局任事、除呈報暨分別函令外、相應函請貴館查照等情云

參加講習會 徐校長赴奉

通遼奉天文教部、開催之體育衛生講習會、于開會之先函知所屬、交通便利之縣、例須派員參加、以資講習而廣宣傳、等因本縣接到命令後、已委邑之女師校長、徐仁山前往參加、聞該徐現已首途去奉云

學生文藝

其失天也以不仁說 (李聲甫)

余讀孟子、至其失天也以不仁、未嘗不爲桀紂幽厲慨也夫夏桀之時、天下承平已久、正宜施政布仁、追皇祖大禹之風、天下不猶夏之天下乎無奈不此之務、而行不仁、毒天下、離散天下之子女、以博我一人之慾、而不顧流毒於下國、竟至日闕星錯山崩谷竭、匹夫罹夏、多士怨於民、而自絕於天也、所以結罪懷殷、不仁之行、安能永享國祚哉、未幾而南巢一放天下棄夏、湯伐之、湯即有之矣、當日之聲靈赫濯何如者即二十餘傳而至紂、尺土一民、依然如故、設使好自爲之、則大河山、決不爲他人把持、商先王有靈、亦是欣然九泉耳、無如效夏桀之行、沈湎冒色、敢行暴虐、陂池侈服、剝孕婦、剝喪元良、賊虐諫輔、不仁極矣、竟致兆人離心離德、此所以結罪於民、而自絕於天也多在上、命難責天、其失天下誰曰不宜、迨夫牧野陳師而武王應天順人、商之國家遂一變而爲周家之天下矣、幽厲二王、雖承文武之業、大異文武之爲、一則勞民不恤、藉衛巫以防口、一則舉火成戲、喪驪命於驪山、嗚呼、及於共和輔政後、即謂之失也、亦固其所、合觀三代、其失之者、大抵皆出於不仁也、嗟呼三代已矣、天下依然、後之撫而有之者當何所以而善其後哉

學生文藝 △▽ 歡迎投稿

考送留學生試題 完全用中國文 命題數目由考委斟酌決定

江蘇省選派歐美留學公費生、在上海舉行考試、業誌前報、昨周廳長爲考試期近特假上海霞飛路覺林、召集第一次考試委員會議、議決要案甚多、茲探錄如下、一、定二十一日上午九時至十二時、在海根路國立上海醫學院檢察體格、二、因考試時間關係、命題數目、得由考試委員斟酌決定、三、試題完全用中國文、專門名詞附註英文、四、答案用中文爲主、五、各科試題在考試前二日密封交委員會辦事處、由會派員收取、六、主試科目、考試時到場監試、七、試場准帶筆墨畫圖器算尺、八、應考人在試場內不許發問、九、閱卷地點、在交通大學並定隨考隨閱、十、各科成績、以百分計、十一、定於本月三十一日上午十一時、仍在覺林開第二次會議、十二、加推陳綬蓀先生爲常務委員

體育

爲打破環境之惡弊 鼓吹室內運動 文教部計畫將設體育會館

新京滿洲國民因夏季短小、屋外運動之機會不外、占其多年之冬季屋內生活、多易染成懦弱風習、文教部當局爲打破此環境之惡弊起見、擬鼓吹屋內運動、爲其最初試行計畫在新京設立體育會館、該會館取先進各國之長設備圓形競走路排球場、籃球場、及水泳池等、又爲由地方及外國來京之運動關係者設備宿舍、再該計畫擬逐漸普及各地、至於其經費以國內及日本之捐款充之云

萬國網球複賽 中華勝美國 葡日各勝一組

上海萬國網球扶輪杯複賽、於昨日在中華會球場開始、觀者二三百人、與賽者爲中華對美國、日本對葡萄牙、係共單打四組、中美之戰、一方面倒形勢、兩組均屬中華勝利、日葡之役、勢均力敵、各勝單打一組、且日本町田對葡萄牙柯拉沙、經五盤劇戰、始分勝負、町田因力竭而敗、今日爲雙打比賽、日葡於三時起賽、中美四時開始、地點仍在中華會、詳情分誌如下

▼中華兩勝美國▲

△鄭兆佳勝史規亞 是組於三時起賽、小鄭香勝第一第二兩盤、殊見容易、比較均爲六比一、史規亞發球、屢出雙失誤、減少其原有威風、而鄭兆佳虎虎有生氣、能減少失誤、運用智力取勝、配以强烈之抽擊、顯示其球藝已有相當進步、惟第三盤鄭竟以一比六失敗、誠令人奇怪、減却觀衆之信仰心、在鄭或以爲勝利有把握、而固意延長比、以滿足其一網球戀一乎、第四盤一氣呵成五局、且第五局上、鄭發球、首先負〇｜四十、而後竟連勝五記、奪回是局、但以下兩局、固意將球打入網中、第六局鄭送一局、殊非容易奉送一局、竟爲史規亞連勝、終成六比三終

鄭兆佳(中) 六一 六一 一六 六三 史規亞(美)

△王文正勝史密斯 四時半與日葡兩單打同時舉行、爲觀者視線之的、然王君是組、傲漫輕敵、以博取觀者之叫好、不能不爲王君惜、王君竟放縱其穩健老實之態度已入目第下之一流選手、王君注意網球爲君子之爭、幸王君勉之、至於二人之比賽、史密斯固遠非王文正之敵、欲以十八局連勝、亦屬可能之事、但爲使對手不過難堪王特放送六局、其結果如下

王文正(中) 六二 六三 六二 史密斯(美)

▼日葡各勝一組▲

△柯拉沙勝町田 柯拉沙力勝町田、二人球藝、可稱勢均力敵、軒輊難分、町田如不爲柯拉沙所敗、則必能以直落三勝柯拉沙、因町田體質軟弱、不善久戰、而柯拉沙則爲海上著名之騎師、身體堅强、奔跑迅速、富於長力、五盤結束、柯拉沙仍無倦態無論長短遠近之球、柯均能救出、惟管東力尚欠把握、觸網及出界球甚多、町田勝第一第三兩盤、第四盤柯拉沙以六比一勝、第五盤町田取首局外、又連負六局、蓋町田已氣力不濟、疲於奔命矣

柯拉沙(葡) 三六 六三 三六 六一 六一 町田(日)

△須藤輕取馬賽爾 日葡另一組單打爲須藤對馬賽爾、須藤用牛皮筋之抽球、使馬賽爾應付不暇、用力則球每出界、軟抽則不能勝敵、上網攔截、亦無把握、第一第三盤形勢較爲平均、然馬賽爾終無勝機會、第二盤須藤得之甚易、比較如下

須藤(日) 六四 六一 六四 馬賽爾(葡)

黑貓對業餘 廿三比十三 結局黑貓勝

本埠開賽於錢俱球場由評判莊文聰君銀笛一鳴兩隊健兒馳奔於疆場、不足分許、即由黑貓大個王國璋首開記錄(近投一球)其次十個健兒、你來我往、不相上下時、有記時員鳴笛告息、前半十一比七、黑貓先勝、休息十分後、評判宣佈開賽、兩隊復又衝鋒、此番業餘意在反擊敵軍陣地、可是黑貓軍隊健固、不容業餘近敵、偏遇業餘後衞老汪、遠射太準、如是數球均一一入網、此際中軍張毓才君、略使雄威、劉實椿君並進攻敵軍陣地、直致業餘無法禦防、黑貓右衞劉毓才君、將球接住、遂將身一縱、起身於空、將球冲籃一鄒、即應聲入網、滿場觀衆、齊聲喝彩、如是攻進數球、正在兩軍殺的難解難分之時、記時員將笛一鳴、竟告戰終、後半又以十一比六仍是黑貓占先、直致業餘敗北總局二十三比十三

△兩軍陣容

黑貓		犯規	罰入	投中	得分
右鋒	王國璋	一	〇	三	六
左	麗世仁	〇	〇	一	二
中	張毓才	一	〇	二	四
右衞	辥期昌	一	〇	一	二
左	劉寶椿	〇	一	四	九
左	劉茂林	一	〇	〇	[illegible]
計					廿三

業餘		犯規	罰入	投中	得分
右鋒	劉明善	〇	〇	三	六
左	黃潤全	三	〇	〇	〇
中	齊耀庭	一	〇	〇	〇
右衞	汪銘	〇	〇	三	六
左	王廣儒	〇	一	〇	一
計					十三

專門 美術看板・金漆牌匾
中山牌匾看板店
大連市榮町二 電話二二四八八番
支店 西崗街五三 中山本舖

肺病吐血去根藥出世
肺結核專門研究家趙羨忱大夫發明
此藥專治青年男女老幼三期以內肺病久咳成勞大口吐血痰中帶血面黃肌瘦危在旦夕肺癰肺痿五勞七傷咳嗽痰喘經年不愈速購此藥不論何種肺勞輕者一料極重者二料保險去根每料十四元病者凡服此藥大便色黑是眞品否則假冒外城函詢症候附郵票四分答覆
總行奉天大西關月窗胡同門牌一七二號精業堂理肺藥房
代理店 大連 華西藥房 德記西棧 振興藥房 同德藥房
遼陽 永峰源鞋店 振太興錢莊 公盛源油房

戒煙
保險的……七天安全忌好
如意的……無論癮之大小
歡喜的……精神照常辦公
舒服的……不受絲毫痛苦
快活的……陰天不再犯癮
可樂的……如再吸煙嘔吐
三年紀念優待戒煙按定價九扣
奉天省大西城門外 振華醫院 (函索簡章即寄)

診治
內外科、產婦科、小兒科、花柳科、皮膚科、戒煙科、耳鼻咽喉科、眼科、齒科
每日午前施診分文不取午後營業藥費從廉注射藥針藥費克已對於難產骨折肺病吐血精神病婦女經久不生育均有特殊療法

豐富庫在油燈
各種洋油、洋井頭、黑白鐵管、平白鐵、石電
各種鉛油、礦山用品、暖氣材料、水道、水喉
亨利鐵行奉天分號
本店大連市北關街九 電話六四九四
奉天千代田通三六(電話四〇三四)
蝙蝠火油 主人 閻粹亭

新世界電影院
陽歷八月廿七號起映四天
久負勝名捲土重來魔力眞不少驚人出奇騰空駕雲飛檐走壁神鷹飛劍空中鬪法眞使得百看不厭
二集 火燒紅蓮寺 明星公司 全體合作
機下期接映三集紅蓮寺直映至廿四集、片預告全部有聲片四郎探母新購來有聲現已設備好了不日放映各大公司有聲片

瀋陽有聲電影院
四經路・七緯路 (電話五一七三)
八月廿七日至三十日 星期日至星期三
破天荒以舞台京劇改攝爲有聲電影的第一套有聲片
譚富英 ◇合演◇ 雪艷琴
四郎探母
(從盜令起至回令團圓止共十大卷)
△這兩位紅伶合作的名劇不獨在奉天不容易有機會看即在平津滬也不會常有機會看
△在平津滬幸而開演諸君非化三塊錢莫想買張池座票
△好了現在那兩位紅伶同那齣名劇都搬到銀幕上來了而且在銀幕上比在舞台聽得清楚看也看得清楚哩

庚午醫院
新法忌煙……戒期迅速負責斷癮作事逐便毫無痛苦
診療……內外科 花柳皮膚科 眼科 耳鼻咽喉科 戒煙科 婦人小兒科
新久淋病……注射特效藥針一盒保險除根
院址奉天大西關大街路南
戒煙簡章函索即寄

先施雪花香

代理處大連 協源茂
營口 先施分莊啓
本堂十一週紀念大贈品四十天限買一瓶送一瓶外埠均同一樣半打送半打

全球第一 補腎壯陽添精種子 金剛藥片
主治先天不足腎經虧損房勞過度手淫過度遺精滑精缺乏之精冷精清子嗣艱難陰萎短小陽萎不舉舉而不堅堅而不久房事早洩老年精衰夜多小便精神困倦頭暈眼花耳作蟬鳴行動心跳動作氣喘四肢無力腰痛腿軟形容枯瘦夜不安寐等症凡腎經所虧發生各症無論新久按法服用均有特效此藥純粹補劑非市上所售之興奮品可比如無病常服永保無腎虧陽萎之廣且質强壯精神充足而房事快美得十分滿意故東西各大醫生每治腎虧陽萎病時得囑其服金剛片聖藥其藥性和平効力宏富不寒不燥四時皆宜老幼可服毫無流弊眞正百發百中全球無二第一良藥也
服法每日早晚飯前服二片白水送下要有房事前一點鐘服用四片淡鹽水送下奏效如神
定價 大瓶二元四角 小瓶一元二角 半打 大瓶十二元 小瓶六元
外埠各大藥房均有經售倘無處購買可將款滙寄哈爾濱
本藥店無悞原班回寄郵票代價亦可

外埠代理
奉天城內大成藥房、四平街和發瑞、吉林中西藥坊、奉天軍署街大吉祥、鄭家店東升和、東吉林東升達藥坊、江省中西藥房、大連華西藥房、長春耀廷、江省五洲堂、海龍復興、久長春長生藥房、洮南同益、富錦和發廣、依蘭德慶昌、佳木斯萬興元、富錦慶魁、依蘭和發禎、佳木斯盛發和、公主嶺三合德、海倫久遠長、金州志議成
總售處、哈爾濱道外老福春堂
總發行所 哈爾濱道外十四道街 老福春堂

八月六日開市
新京大馬路 慎昌公司
貨色齊全定價便宜恭請參觀

機會難得 交臂莫失
美術禮品 獎賞第一
專售全球時式鐘表 珠寶首飾 發賣留聲電機話匣片 各種樂器 日貨品 專工代修各種鐘表 聘請經驗學家 驗光眼鏡分毫不爽
最新發明鋼器禮品有新式電刻鋼器最高技師監製質料堅固刻出美麗色澤鮮明經久不變爆爛耀目人人欲得如鍍有銀魚花柳花瓶屏條鐘對贈品壽誕品目繁多無不精美字畫不取分文誠爲交際家第一新新送品 愛美的唯一鑒賞品 獎賞家第一獎賞品
黑龍江△新京△吉林△洮南
營口△大連市浪速町

北國文藝

蒲節雜記

狂葉

一年三次商人解放的第二期一端陽節日一眼看就要降臨人間，囚犯般的商人們的心靈，早已幻演着快樂的希望，開始向時光祈禱，願端陽速速降臨，得以開放了商場的獄門，使這些泥垢滿面的囚們，領畧些光華的自然的世界的風光，讓那印滿汚濁痕跡的心，沐浴在清鮮的空氣裏，精神上當然受着甘露般的滋潤，也可以將那滿腹的積怨，向着郊野狂歌！到河邊去觀流水，正演着各人過去的人生！未來的也就交付於流水飄流去罷！人們都這樣想，好容易盼到端陽的降臨，天哪！怎麼偏偏降下滂沱的大雨來？淨灰色的世界，滿佈着愁雲！一滴滴的雨點，都像針芒般的刺在人的心上！轟轟的雷聲，震得人的靈魂飄搖！只要你向每個商店去看，至少有幾副苦喪着的臉，垂着頭現出消極的狀態來！

天，或許被弱小者的感化？雲兒睽睞一笑，在她的灰裙下，露出來微笑着太陽的熱臉，這時的人們，幾乎歡喜得狂跳起來，眞的重見天日了！像枯枝萌了嫩芽，隨地都可以見到感激的笑！

時辰鐘的大小針會見於上端，下面的銅鐘「鐺……鐺……」一敲了十二下，人們隨着一聲呼嘯，每個人的腹中都滿滿裝着油膩物，嘴巴上掛着黃亮的圈，鼓着肚臉上是同樣的笑着

「花拉」一聲獄門開了，鐺人們心中亮出來一個洞光，一聲令下，分了兩班出發，二班的人們，目送着頭班人的背影而悵惘！

偏々我就被排在二班，眼巴巴人家走了，但心靈早已飛到郊外去了，只有軀殼在應數。

一聲門響，看去：原來是我的友羽仙來了，打算借着時光，會我同往樹琦處去，但是我的身子不能自由！上面的階段很多，又不敢留他在此等候，只好叫他先往樹琦處去，稍待頭班回來我也去，都在那邊會吧！

羽仙去後，我仍舊度着盼望的生活，好一會子，看見頭班由遠遠的走回來，面上掛着自然的微笑，但是一邁門坎，却放下了陰沉的臉龐！唉！無怪他們如此「夥計們！喲！再要出獄除非中秋到嘞！」我們！不得思索這些，只帶着二班的號令向外走去，同班的一行人，都望西走去，我却孤單單的東走！趕到樹琦處一問，原來他同羽仙已走了一會子了，據說往洮兒河濱去觀漁釣，我想不對，因爲他們决不能和我爽約的，或許等得急了，就便往洮兒河，過我處去邀我，亦未可知，所以我又匆々的返奔來，及到櫃一問，他們却沒有來，眞的失望！又一想，我只圖快了，他們未必不許在街那邊來，不自主的又往回走，但，走到十字路口上，又使我猶疑了！背明兩條路子，說不定他們在那邊來？或許他們一直往洮兒河了？我盲目的找尋，豈不空過了？正在徘徊和悵惘！忽的鈴聲一響，回頭一看正是羽仙推着自行車慢慢走來，後面跟着的便是樹琦和他的同人老武，相見各道了情由，一笑說聲巧遇，朋友們相會，當然很歡喜，但是缺少和藹可親，迷醉在故鄉的「本」，未免美中不足！只好商議着走上洮兒河的道路

×　×　×

漫散着走到中途，遇到個土壘的角門，我想——羽仙說——這是花園，我想——來在本城二三年了，還沒聽說有什麼花園？爲好奇心的衝動，走了進去，但是一切都是平俗的花草，只有月季和柳桃選爲「雞群之鶴」一回頭看見園的一角，一個長方池中，滿長着油綠々的圓徑葉子，好像蘭，但是沒有見過這樣的蘭，到就近看還是模糊，此時考據心淹沒了道德心，偷偷的背着園丁折來一根，一笑嘿！嘿！自己也止不住好笑，原來是人家種的小葱子！後來走到滿嵌玻璃的花窖前，向裏一看，雖然擺着許多的盆花，不但沒有什麼奇異的花草，而且每個花的葉子上，都鋪着黃的邊兒！滿露着頹靡的神氣！但是一個新奇的點綴品，使我們感覺興趣

花窖的一隅，以磚砌成一個方形的鍋台，上面圓圓的鍋裏，盛着滿々的清水，水裏不時起來波紋，一閃一閃的冒出水泡來，鍋臺旁邊堆着幾束草薪，一個園丁的手裏拿着一盒火柴，站在鍋台旁向着鍋裏微笑，似欲引火而心有所思！我疑惑，近問他的原由？他却令我向鍋裏看，我看去——原來十餘條蛤蟆游泳在鍋裏，上下跳躍着，似乎很得意，還不住唱着他們粗野的調子，我問園丁——這是什麼用意？園丁說——園主爲醫一種花的病需要牠們來煎湯澆灌的，便是負此責的人，我問園——爲什麼要笑？園丁說——你看這些蠢物，已被人家無形中的囚禁了！而將要殘害牠們的生命！利用牠們的血肉，剎那就要化作血水！還不知自悟，只知目下游泳在清水中，任意跳躍，任意歌喊！不飢不寒，較之泥汚中之同類，眞有天堂地獄之別看，不是還在那裏洋洋自得的跳躍呢！唉！先生喲！這些虛榮的蠢物，只顧眼前的調綽，快樂，不知已入了殘酷者的把握中，那能不使我笑呢？

園丁說完便引起火來！水似乎漸漸熱了？我不忍再往下看！招呼來羽仙樹琦和老武，向外走去，在路上我還想：這些蛤蟆此時不知已怎樣了？蠢物們眞是可笑而又可憐！

×　×　×

朦朦朧朧，不覺來到洮兒河岸，一縷細長的流水，被日光照得五光十彩，起伏着的波紋，有着神秘的美麗的潺潺的流聲，比都市裏的琴音還玄妙，野草的葉子，隨着水的波浪舞跳，水鳥嗆々的叫在空中，一群一群遊客的影子，顫動在水的波浪中，粉色綠色少女少婦的襯衣，映得人們的目光發花，赤着脚的漁翁，不住拋着網，羽仙和樹琦，都去看漁夫的工作，我却蹲到河的低岸向水的底下看去，晶瑩的碧水清澈直可數清河底的沙礫，使我的目光不忍離開，剎那間猛然來了一個波浪，原來在上流泳下一尾肥大的鯉魚，平平穩穩的渡來，牠的背上蹲踞着一個金光閃閃的蟾，鼓着腹，裝出威風的架子來，下流一群小鯉魚，頭尾互相脚着游戲，正正擋住了去路，背金蟾的大鯉魚，老遠的就鼓起腮，由嘴裏冒出一個白泡來，似乎在喊「小子們速速躲道」小鯉們只顧玩耍，沒有聽着，依舊游戲，大鯉回頭看看金蟾，蟾的面上掛着怒的氣，大鯉心裏不安，又劇烈的喊：「小子們急速躲開，金蟾先生在此過了，」小鯉仍舊沒有聽着，依舊游戲，大鯉回頭看看金蟾，蟾愈發見怒了，大鯉鼓着勇氣，衝上前去，一頓殘暴的咬，兩個小鯉的生命！犧牲在他的口下！其餘的小鯉們伏伏着向他哀求說：「鯉先生請你看同類的關係，恕過我們吧！下次决不敢阻你的路了！」大鯉說：「媽的，金蟾先生來了，你們都這樣，何況我呢？非咬死你們不可」小鯉們嚇得混身顫抖！

正這當兒，倏……的一聲驚得我一戰！回頭一看，一個漁夫的網，已拋在水中，正正罩在大鯉小鯉的戰場上，網口一點一點收縮來，他們驚慌了！但是網的孔洞很大，金蟾首先跳下大鯉的背逃得無影無踪，小鯉們也一個個隨着跑出去，惟有大鯉的身體肥胖，逃不脫，他悲哀了向小鯉們哀求說「鯉先生：：請你們將網繩咬斷，救我出去，我一定多多謝你們」小鯉聽了，嘻嘻笑着說：「大鯉先生：請你不要客氣！隨着漁翁走一趟吧，或許金蟾先生能想法救你吧？我們沒有空暇的，還要去弔祭死去的兩個同類呢！鯉先生保重吧，別了！」小鯉拿着滑稽的口吻說完，都跑走了，只餘得大鯉，喪着氣攢向漁翁的小簍裏！

我不覺失聲一陣狂笑，樹琦問什麼事？我便告知了他們這幕有趣的活動電影，羽仙笑着問：「葉，你還懂得物語嗎」我說：那是自然處在現代，不懂物語還能行嗎？

（未完）

借宿之夜

黑人

黑屋鶯語濃、
燈下人影孤、
露珠濕階前！
失宿花子未曾眠！
……
昨夜秋風冷、
你們知否？
這邊單人眠、
那裏同玩月、
……
層層阻塞、
壘壘雲山險、
前征壯士忙、吶喊
——旅途上病中

愛的源起

葛英訓

無人愛確實覺得孤獨可憐、有人愛又覺得累贅麻煩這樣的人生的確是苦惱的、但是藥味雖然是苦的如果生了病的時候才知藥的有用、人生的苦惱恰像病人的吃藥一樣、苦惱的本身就是安慰苦惱的人生才有意義

我同妻的結婚雖然是由於父母之命、但是我們適合戀愛婚姻的條件、就妻的容貌說不難使人傾倒、論學問也是中學畢業生、但是她却愛我這窮措大、大概這就是人們所說的純潔戀愛了、我們的戀愛論是不希望「有情人都成眷屬」應當是「凡眷屬都成情人」一般說結婚是戀愛墳墓人大概沒有這種思想吧

我同妻兩個人的時候經濟就不充足、現在又生一個小孩、一個月幾十元錢的收入、每天除了愁無柴就是愁少米、看見一些獨身同事的輕快生活、自己很後悔結婚的孟浪、不然何致度這樣的窘迫生活現在所受的一切苦惱全是有了妻子才發生的、想到這裏鼓着腮幫一走回家去、打算跟妻訴一訴她們母子累我的苦衷、一脚過進房門看見妻落滿一脊背的蒼蠅蹲着在洗尿布、孩子坐在旁邊一塊木板上拿着一塊餅乾吃、鷄蛋黃樣的糞妻一把一把的洗、眞使我有點發嘔、妻看見我走進來、趕緊到又一個盆裏去洗手、并且說：「天氣熱吧？乏不乏？」我的大掛將脫下來、一碗又甜又涼的烏梅湯呈現在面前、妻代笑的說：「現在天氣這樣熱、你又走很遠的路、一定又渴又乏、將才趁女兒睡熟的機會買的白糖、請你嚐嚐、大概不好喝？但是喝點總能凉爽些、我去給你打洗臉水」一拍……拍……拍孩子吃完了餅乾、兩隻手打那洗尿布的水、小臉及身上濺了許多黃色水點、妻趕緊去給洗臉換衣服、在我也洗完臉的時候妻已經弄好了飯菜、香甜可口的大米飯一盤猪肉炒洋葱、我已經吃下去兩碗、才看見妻面前放着一碟大醬一根小葱、一碗紅色的高粱米飯、抱着孩子在灶旁吃、我向妻說：「你爲什麼吃高粱米飯、大米不够兩個人吃的嗎？」妻裝做得意的面龐說：「我不愛吃大米、我吃大米有點酸嘴、我愛吃這個」我接着說：「我吃大米可不酸嘴、明天早晨還做這樣的給我吃」一妻看着我遲遲的回答不出來、我疑心、到米箱裏一看、除去一個量米碗連一粒大米也沒有妻趕緊蓋上米箱說：「本打算等吃完飯跟你商量預算給我的鞋不必買了、自已做一双也是一樣穿、好在也不什麼出門、買來也是白放着、明天還是做這樣的大米飯給你吃」

夜深了、睡在床上的我、放下了鼓着的腮幫、靜思這一切的一切、我說她們母子給我造成了現在一切的惱苦、但是妻的洗尿布、看小孩、沒有大米吃高粱米、并且還有一些衣服鞋襪要她做、難道不是苦惱嗎？她爲什麼這樣安貧守命的不鼓腮幫呢？

嗚！嗚！嗚孩子哭起來了、睡夢中的妻趕緊喂奶又拍着、但是孩子仍然是哭、妻只得亮了電燈、費了一點多鐘的事孩子才睡穩、我生氣的說：「這孩子眞可惡、攪你不得睡好」妻接着說：「這才是好孩子不這樣怎能使我知道睡穩是那樣的香甜」

哦！妻的這句話使我明白了一切、現在的生活不這樣怎能使我得着妻的這種誠懇的愛、雖然每日爲生活的物質問題而苦惱、但是却得着無窮精神上的安慰、世界上沒有十全的事、有一分苦惱那正是一分幸福的表現、眞正純潔的愛是發生於貧苦缺欠之中的、因爲貧苦缺欠才發生愛、因爲愛才得着精神安慰的幸福

苦惱之神呀！我願你時時的降臨

乞婦與阿環

——素描之一——

文泉

第一

酷日當頭
赤地炎々
她牽着瘦弱的阿環
蹣々悲灰的跨到街畔
這里是人的活劇舞臺
這里是醇醉摩登的神園
☒　☒　☒
這里是醇醉摩登的神園
那里爬來這嗎一對叫化？
濶老的肚子大似擂鼓
司提克畫着馬路無煙
她向阿環含淚道：
「一時機已到、快些向他乞憐！」
☒　☒　☒
「一時機已到、快些向他乞憐？」
阿環跪在金腿眼鏡老爺的身邊
「太爺！乞恩吧！
阿媽已三日未餐
你家愛犬嚼剩的湯羹
足夠阿媽充飢寒！」
☒　☒　☒
「足夠你媽充飢寒？」
滾你娘的蛋！
老爺的愛犬能給老爺打開心
誰管你們窮光蛋？
老爺的幸福是：「天官賜福」—
你們哪：「前世造就命里該然！」
☒　☒　☒
「前世造就命里該然？」
阿環一陣心酸
「媽呀！咱家前世傷啥德了？
討飯生活這輩流傳？」
她的白淚洗着腮邊
悵望頭上蒼天！
悵望頭上蒼天？

第二

飄來一對情侶英年
「梅底遛！你怎這樣嬌艷？
快些！去開頭等房間
你我的愛、已臻到極巔！」
☒　☒　☒
「你我的愛已臻到極巔？
哥呀！快領我到百貨店！
昨夜咱去摩登影院
今天呀、哥、我要吃西洋大餐」—
她向阿環含淚道：
「一時機已到、快些向他乞憐！」
☒　☒　☒
「一時機已到、快些向他乞憐？」
阿環跪在革履高跟履的黑光前
「少爺小姐們！乞恩吧！
阿媽已三日未餐
你們吃西餐的剩零錢
足夠阿媽充飢寒！」
☒　☒　☒
「足夠你媽充飢寒？
滾你娘的蛋！
寧給吾愛購瓶「麗德雪花膏」—
好呀、Kiss她的腮面！
少爺小姐們的艷福是：—
祖德宗功、
你們哪：「先人作惡窮鬼使然！」

第三

「先人作惡窮鬼使然？」
阿環又一陣心酸！
「冰琪玲」……「檸檬水」！
「牛奶冰糕」！
「E你娘、俺的客、你給拉去了！」
酷日呀當頭
赤地炎炎

——一九三三、八、十三、驟雨聲中於野狗社

生活途上

黑人

朋友！
你願做時代的壯士？
好、你願做民衆的先鋒？
那、跟着你高舉血染的戰旗、
旗下有你光明的歸宿、
朋友！
你願做昨朝的暴徒？
好、你願做今日的罪首？
那、伴着你披上血染的征衣、
衣下有你自由的意志、
——旅程上——

迷夢

趙志新

這是在奉天旅館裏的一個印象、也是我的漂泊史之一頁：

「……口聲聲露出了離散之情！」隔壁屋清脆的歌聲停止了、我正在回味着他們的快樂和幸福、突然屋門開了、兩個十五六歲天眞爛漫的她們、亭亭玉立的顯現在我的目前了！啊！她們是散佈快樂和幸福之神？眞是名不虛傳！上帝眞是博愛！還愛到我這浮萍般的蕩蕩遊魂的身上了！

「聽一段吧先生！無君子不養業障、您先生還在乎三毛五毛錢？」一位姑娘開始生意談判了

「喲！」我想：快樂……幸福……我也有享受之權嗎、啊！有！並且我正在需要這個快樂和幸福、以安慰我這漂泊者的枯寂和煩悶、那麼可以聽一段、但是再一想到「您先生還在乎三毛五毛錢」呀！不好！你們把我學到天上？我立刻就有墜在渤海之底的可能、摔不死也是淹死、三毛五毛錢我豈能在乎、但我的錢包從昨天就對我發出警告說、現在只贍得十塊錢了、而且你的經濟來源是斷絕的、假使這十塊錢生出了五百個翅膀、那麼你的廬山面目立刻就得暴露、而流爲眞實乞丐了」想到這裏、快樂和幸福、早就偸偸跑到維斯國去尋牠們的新主人了、兩個散佈快樂和幸福之神、還在你一句我一句的向我懇求、懇求我這樣的君子、養她們那樣的業障

「你們到別屋去唱吧！我不喜歡聽、並且現在我也沒有工夫聽！」我裝扮起莊重的面孔、以嚴厲的口吻對她們拒决了、她們終於把門用力一摔的走了、走到屋外細碎的咒罵就開始了、「看他是個大爺他偏要裝孫子……」

不知自愛的肚子眞可恨、把昨天吃的一些飯、都一咕腦的排泄出去了、但是牠還要咕嚕咕嚕的叫個不休「走吃飯去！」我自言自語的說

走到街上、兩隻眼箭四下裏放射、居然射着了一家小飯館、門口掛着兩塊「包辦酒席隨意小酌」的牌匾、順着牌匾走去、將要擡脚預備着跨進門限、不由得兩隻脚偸偸的縮回來了、心中起了莫名的羞慚！原來屋裏坐着許多西服革履的先生、和擦髮長襪的小姐們、擺了滿桌的菜、正在嘲笑的吃着、不行！這個飯館子未免太大了、走吧！

走在一個小巷裏、眞是天不滅曹、終於被我發現了一個較小的飯館（？）屋裏也沒坐着西服革履的先生、和擦髮長襪的小姐

「來啦！你老！」「………」

「請樓上吧！」「在這裏很好」

我撿了一張棹子坐下了、我想「這家還有樓、一定又是個大飯館、兩個窮胖子眞不管事、未從進來怎不細細的瞅瞅呢？怪不得屋裏沒有西服革履的先生、和擦髮長襪的小姐、原來是在樓上呢」我心裏倨促起來！

一會兒、四個押棹碗盤好了、「您先生喝甚麼酒」跑堂的笑容可掬的問、「不喝酒、隨便吃點飯吧、」我答「您吃甚麼飯？……」我想今天只得多破費幾個錢了「來一碗大米稀粥兩個鹹鴨子」的確今天我要例外的破費了、往日因爲會聽說大米裏滋養料維他命的含蓄很少、而且大米比小米的價值多少是要貴一點、所以總是吃小米粥、今天來到這樣的大飯館、吃小米粥恐怕被人瞧不起、那麼吃大米稀粥不是多破費錢嗎？「一碗大米稀粥兩個鹹鴨子？」跑堂的知道我不是吃神下界、把笑臉驟然斂住、換了一種不耐煩的神氣、對我重複了一句、「是了、快一點！」我答

熱騰々的大米粥和白光的鹹鴨子在和我微笑了！剎那間、一碗大米粥被我吃得湯粒全無

「再來一碗！」我今天眞是大廟燒高香了「……」跑堂的好似沒有聽着「跑堂的！再來一碗大米粥！」我有點怒了、聲音略高一些呼着

「甚麼？……」別忙呀先生！「幹什麼？」跑堂的使出了厭惡的神色、這樣的對我指示

「我不是忙、因爲吃完飯還有事！」我柔聲的辨解、我懊悔我不應該怒、吃兩碗大米粥兩個鹹鴨子的顧客、還有怒的資格？

飯吃完了、會了錢、回到漂泊寄身所——旅館、躺在牀上、本想什麼也不思憶、就入了夢鄉、但是一個個殘酷的驕厭惡的神色、都跑進我的憶覺裏、對我瞪眉怒目的映演牠們的天威！唉！人生——夢境！世界上的一切看來都是迷夢、尤其是漂泊者的人生、除了受些咒罵和譏誚以外、其他的權利是不得享受啊！

一九三三、八、二一、於新城子

切

——阿魁的故事——

文泉

前半

蘇村的勞民、上自村長莊長下至年不及旬的牧童、大抵有人提起蘇萬福的傭人阿魁時、沒有不在意識界抽出這樣一個像！身量莽大、銅褐的臉、掛着一層油脂、濃濃的眉毛、眼睛、和廣東鷄卵相差無幾、從那里閃灼着似怒非怒、似笑非笑、似滑稽又非滑稽的黑的光、胸廓突出三四十度、皮膚簡直包不住肉、不、全身全是肉的核、那硬靭的肉核

確實！阿魁也常說、不平的「娘尸的、咱阿魁不是吹牛B、楚霸王、雙手擊鼎、咱雖擎不起那家伙、蘇村的車軸、咱他娘舉個遍、蘇村的狗頭誰敢和咱阿魁叫號？在東河沿、四個大漢摔咱不倒末後咱阿魁翻身一抖、咱都要他個仰臉朝天！……」

「阿魁！B埠博覽會當局、聽說正要聘你守門呢！」

「想當年武松隻拳打過虎、咱阿魁雖打不得宅、總是狠是不成問題的」「……」每聽阿魁大誇自己本領時、必一些人這樣順着！順着、阿魁更忘掉自己站在那里呢、白的牙、往往喜得食腿便跑

祗有一樣、蘇村爲阿魁抱憾的、不、阿魁獨自慚愧的、是阿魁數自個從生下到現在的年譜時、每每覺到蠢的臉發燒、因爲得把自個的手屈得三回還不止、再明瞭點說、阿魁已經三十多、還沒有個「姑娘」給咱阿魁做「媳婦子」呢！

「咱阿魁、可惜有一件事、怎的老不弄個「家口」呢？」

「憑咱阿魁的氣力、本事早該有呀……」

「不、阿魁說、咱阿魁連孩子都快娶了、不過拋在家里」！

「聽他騙人、他是光棍子漢一條！」

「娘尸的、×你妹子不想給你家當姑爺、少給老子操心！」

阿魁每每遇到這步難關時、便祗好開口大罵、眼是射出微帶赤色的黑光、兩臂在虛空劃圈子

晚上、阿魁是不容易睡着暗灰的紙窗、冷的月的光、同伴的忠實的鼾息……

「呢？」「憑咱阿魁的——早該有呀」「他是光棍——條「霸王的媳婦子虞姬是絕世佳人、會文會武！」……

——阿魁的心被戳的針刺碎了

大顆的淚……

「楊家春子是和咱阿魁要好起來的、那日咱阿魁在山原鋤草、春子穿的火紅的短在咱阿魁身傍蹭過、咱阿魁憑性的喊了一聲「好漂亮的姑娘」她還回頭和咱笑呢那銀鉻的笑」

阿魁的赤身狂熱、懶洋洋腦十亂哄々、熱！亂哄々！懶洋々！

「那日咱阿魁在河沿放牛、不多時、咱那個春子又妞妮的來了、咱身子都化了、春子、她、々、不要給我洗褂嗎？春子眞要和我好的、……」阿魁的下半身熱、幾乎要燃苗了

註：「家口」乃「媳婦」之別稱較「媳婦」爲粗野

後半

這樣一個消息、在蘇村起的「張家的鎖住、今年將及十四、於夏歷七月四日娶媳婦」

「十四歲孩子懂嗎？娶個也是多餘……」

「是張家要人用呢……」

「阿魁的歲數破他兩個還不止、都沒——」

這樣把話傳到阿魁耳里「阿魁的歲數破他兩個還不止都沒——一眞的忘八×的、漂他、娶媳婦子？哼！咱阿魁一隻脚、踢他天邊外國、狗尸×的……」

七月四日午前九時許：大嵌着軟白的太陽、山原上是雅無音響、不過槐林時々咱出蟬的調子、像大姑娘的笑、阿魁在田里鋤草、心老是亂哄々

遠處漸近有畜鈴的響、轆々的車、人的噪笑、原始民族的樂器、阿魁頭更痛、熱、亂、他探出頭來、粗聲的叫着「娘個B、你們眞娘的欺人、偏來惹動老子、咱大魁三十多還——」他蹲在那里

「娘個B、老子還沒娶個媳婦子、……」娘尸的快快……

「阿魁難倒你……」

大的力鑽近阿魁的肉核、阿魁瘋了、一脚跳到新娘的轎十里、他掀開了彩簾

「阿魁你大胆打這個驢養的畜牲……」

「這簡直不成世界了——」

「春子是咱阿魁的、尸那娘、春子、你忘了——」

頓時現成混亂、阿魁跌在新娘的轎下、重的輪子從他橫身壓過……

魔障

——無價值的犧牲者——

倚非

深谷之水、潺潺韻幽、廣原之草青嫩如茵、綠珠隱隱的掛在柳條、紅班點々的着在桃枝、呢喃的燕子雙々舞翔

這一切是春風惠寄的一幅天然美、萬物發育在春風之中那是何須嘮叨！

但是發育之中蘊蓄了另一個悲的消息、那是Y君過訪談及她的消息、令我爲她虛榮非解放道上又添了一個無名的路倒！

「靡想到她還能作妾——！」Y君自言自語的說

「什麼誰作誰的妾！」？我是這樣的疑問

「反正不是你我的艷福、何必多問」

「別胡說、眞個的是誰—？」

「你也許能認識她×××—？—」

「啊！她呀！你怎麼知道的—」

「這種好事還能越了咱家、說她們什麼事我不知道、—」

「小心、小心屋包！說你胖你倒嗎起來了—」

「不信嗎？這可不是吹牛、先說比你詳細些如甘做×××的小星你知道嗎？」

「說的眞像我想她不能那樣—你去打聽老C去她們情的秘密我還知道呢—」

「那麼、她們愛的內幕是怎麼樣呢？—」

「說起她倆的戀情成春的故事這話可長了素性我不愛披露人家的一情史—既然大哥你追問我、那好不說×××

一像她在這幼稚的遼東一角上、也算一份田瓜々的、女權運動者、這件事在別人身上、尙可原諒、怎麼解放戰線上的勇士倒起戈來、這不是自相矛盾嗎？又是遼東解放史上的一大汚點

「誰不說呢！她那樣的自討下賤？我也替她們哭、我哭的是遼東女權解放的將來、慘淡可悲、解放路上被她塗遍了毒汁的惡例、好似光明路上魔鬼的當道、影響女權的解放、實在是不淺」

一在前的她、人格的高尙是多麼純潔、雖然不如雪皎倒也比得絜白！勇氣的堅强是多麼軒昂、雖然不能長虹貫日倒能氣冲九霄！先前爲解放的滔滔大論、說的天花亂墜、不但說的好聽、氣魄也激昂、爾今如此的「賤」眞正解放的意義她了解嗎？

變瑪高德曼說：「解放的目的是要使女子成一個眞正的人、她的判斷力活動力、應該達到完全的地步、一切人造的障碍都應該來毀壞、並且向較大的自由去的道路上的千百年來壓制和奴役的迹印都應該洗清的」不知她淸楚這點沒有？抑她是「一個眞正的人」嗎？抑不但她未毀壞舊的障碍、反撒遍了毒的新種子、不但她未將壓制的迹印洗淸、反做了奴役榜樣這樣惱人敗已的罪惡、十八層地獄不知將她囚在那層好呢！

正如故都某機關的青年委員露大講「勞工神聖」的道理當他勇氣的說到貧富階級有聲有色、惟妙惟肖、聽講人們的掌聲如雷、沒有一個勞工一當着救星來臨的希望着、散會的時候、聽衆們爭瞻救星的丰采如何、內中有個可憐的拉包車的青年、一見之下、正是前幾天坐車少給錢用脚死命踢他肚子的那位假慈悲先生從演講擅上下來口喊「黃包車、黃包車」而他頭也不回的氣憤的拖車而去！這個比例是否似她的惡劣行爲、解放之門被她阻塞了、在遼東解放史上、應用硃筆大書特書的宣佈她的罪狀、一那才……

一不必說了、她害的是虛榮毒、病入膏肓了、雖華陀在世、也是枉然一

一是、她已竟是解放犧下的自殺者、本來不值得惋惜、只恐姊妹們再步她的遺毒、豈不是更要糟糕嗎！」

「沒有的話、那能去榜樣她的矛盾行爲、太沒有價值了一如……」

談在興趣濃烈的當兒、滑稽生T君來訪、便把這話題壓下了、眞是美中不足、可惜的很！

疙疸與晦暗・美中似不足
歐美淨面水・使君顏如玉

淨面水

大瓶現洋壹元
小瓶現洋五角

垂二十年經驗確能立除面上疙疸

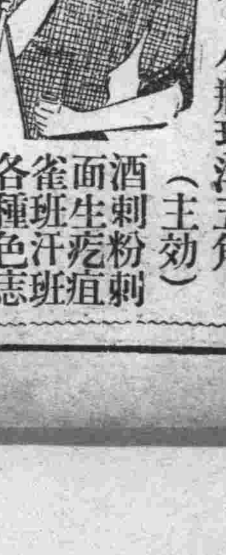

（主効）
酒刺粉刺
面生疙疸
雀班汗班
各種色痣
瘀積班點
皆有奇效

奉天稅務監督署對過　歐美藥房

止痛良藥　患者救星

歐美止痛散

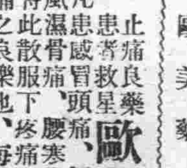

凡患感冒頭痛、顏面系痛、風火牙痛、風濕骨痛、腰寒背痛、四肢筋痛、常將此散服下、疼痛立止、洵救世之寶筏、止痛之良藥也、每袋八包現洋六角、外埠函購寄來郵票能給郵去

奉天大南門裏：稅務監督署對過　歐美大藥房發售

愛慕孔明神數暨注意目疾者請看

查孔明神數之書係蜀漢大預言家所著復經邵康節演解印關個人休咎只要誠心祈求無不應驗故此前存者售罄復凡百冊以供同好者需求每冊仍收壹圓函購連郵費壹圓壹角國幣金票均可或滿洲國壹角以內之郵票壹百拾分亦可（他票不收）買書附帶此券另贈通俗眼科百症一冊此書係奉天小河沿盛京施醫院著名眼科博士高大夫（墨泉）本其十七載之實地經驗編輯而成誠患目疾者之寶筏而業眼科者之南針也書存無多愛者從速（通信）奉天城內關東印書館轉

贈券

立達氏謹白

（買）優待券（書）

秘本（堪輿專書）巒頭指迷　大減價

閱者諸君　家家宜備　預備此書　風也水也　查巒頭指迷　本堪輿專書　金票均可郵　免收郵費且　優待機會難

均請惠鑒　人人可看　勿庸風鑑　只要不犯　一書係何玉　原價四圓現　票不收買書　另贈羅經解　逢欲購從速　奉天省城內

巒頭指迷　減價出售　先人歿後　安葬吉地　冊先生之遺　實兩圓郵費　如同時附帶　定一部籍資　可也

風水指南　百部爲限　入土爲安　即爲孝全　若稱爲秘　加一圖幣　此券不但　參考而示

關東印書館謹啓

招募代派處

凡於省城各區以及附郭市鎮欲派銷敝報者敢請即來敝分社接洽不勝歡迎之至

發報迅速　待遇優厚

奉天商埠地十一緯路
滿洲報分社啓
電話（滿日）四二二六一四番

百利戒煙丸

每瓶現洋兩元　輕癮一瓶重癮三瓶

德國百利藥廠出品本藥性質溫平不乾燥不升降不補瀉補氣益血通腸寬胃清火解毒消癖退癮令癮者將至重之癮棄如敝屣雖下愚亦決定悔悟而返矣

八大特色

一、準能頂癮、又能逐漸戒除、愈後百病不犯
二、決無槩毒、服後決不舌燥、全身發燒、面紅過耳
三、癮除後決無瞳孔散大眼花之弊
四、癮除後增進男女生殖機能、定廣子嗣
五、癮除不犯、倘再吸、即有作嘔作吐
六、癮除後永無夢遺水瀉之弊
七、免去注射之苦、倘消毒不完、致有膿瘡之患
八、在短期間內將癮戒除、照常工作

本埠各大藥房均有代售、外埠函購酌加郵費兩角

總經理　奉天小南門裏東路　興記大藥房

安東

只爲擊斃韋山好 全村竟被焚燒
商民八十餘戶僅餘五家 孤山鎮西鷄窩堡之匪案

頃據大孤山鎮來人談及日前二十一日即舊六月二十九日鎮西赴莊河縣必過之鷄窩堡商民等戶八十餘家日前適有著名匪首韋山好在該堡某商號手弄匣鎗時有某海邊隊兵在側知係匪類迨其外出之際用鎗擊斃詎事後竟於二十一日忽來大隊三百餘名將該堡縱火延燒只餘五家狀極慘云

孫縣長來安

新任縣長孫文敷潮自奉到安明令發表以來已及月餘尙未履新日前聞該縣長已於二十一日由海城起身晉省即便來安茲聞該縣長有由省已東裝就道本日（即二十五日）午車到安云

警憲嚴查旅店伙房

安東城廂胡匪潛伏搶綁等案時出遂致市內一般謠言繁興商民因而互相恐怖市內警察及憲兵隊爲愼重公共治安計因施行種種防維外並夜間會同分赴各旅店伙房等處嚴重檢察以淸匪患云

回櫃途中遇匪 損失三百元

邑屬大溝東鎭商號和盛源執事人劉振中日前因辦櫃事到安二十日午前八時乘怡隆行小快輛返東溝路經趙氏溝登岸徒步返櫃正前行間適遇匪數名上前搜去小洋三百元遂擁護而去現不知去向云

李子榮等受傷訊

頃據凰城函訊李子榮李春潤等匪幫日前在三塊石被日滿聯軍兜剿業已殲滅李子榮左腿已受重傷槍彈貫徹生命危險同時邵海蛟敖錫三等匪首亦均負有重傷其部屬有私赴東溝鎭購配藥品爲之治療各等情云

哈爾濱

呂市長晉京

北滿特別區長官兼大哈爾濱特別市長呂榮寰氏爲晉謁執政全權併報告北滿狀況起見定於本日（廿五日）早九時四十分搭南行車晉京云

電政局定期改組

滿洲國電政局定於九月一日改組爲滿洲電信電話株式會社哈爾濱電政管理局現正辦理結束將來改名爲電信電話株式會社哈爾濱管理處至九月一日成立時將在北鐵俱樂部設宴招待日滿官紳三百餘名以資祝賀屆時必有一番盛況云

參事官榮升科長

前濱江縣參事官兼民政部駐哈聯絡辦事處長盛長次郎氏勵精圖治有爲有守濱江縣撤銷後其參事官一職亦隨之撤任當時有升任特市某職之傳說迄未成爲事實近聞當局以盛氏對於大哈爾濱市之成立規謀參畫功績甚大特任該氏爲吉林省公署財務科長盛氏奉命後定於下月十日赴吉履任至所遺民政部駐哈聯絡辦事處長一職任命甲斐正治氏繼任甲斐氏已於昨二十四日午後二時十分由新京到哈接任視事矣

警隊舉行大檢查

最近市內外之匪訊漸次緊張航聯局監事王省三旣被綁掠馬家溝之俄人四名又被匪槍殺足見市內有散在之匪徒與市外股匪嬉通聲氣警察廳警察總隊爲淸除市內匪徒維持商民之安全起見遂全體出動於前晚六時許在馬家溝與道外及南崗與道外以及各重要街市檢查來往行人由六時半至十點許計共查獲形跡可疑及携帶兇器之嫌疑犯人八十餘名當即一律帶廳現下正在嚴重審訊中云

最近市內外匪徒搶劫綁掠十分披猖人民不得安居經警察隊一面在市內搜查一面出動痛剿在上流附近斗溝子地方與股匪接觸警察隊勇敢攻擊奮不顧身數日間生擒匪徒及嫌疑犯達一百四十名之多携獲大槍三十七枝手槍二十七枝併有子彈信號等物甚多近經刑事科分別研訊證據確鑿判處死刑者八十三人因警察總隊之活躍郊外股匪近已紛紛遠竄云

遼陽

董練長帶團丁巡邏 擊斃匪首强國
生擒胡匪一名並獲槍二支 盤據九區之蘇匪亦被拿獲

邑二區自衛團第三練練長董漢臣於日前帶領團丁巡邏至營城子村外突遇匪人三名双方開槍射擊當時斃匪一名生擒一名其一受傷脫逃得八音子手槍一支六輪手槍一支結果判明斃匪名叫劉國忠報字强國客歲曾在趙偎子幇充當大隊長其生擒之匪帶區審訊一過即備文送城交縣聽候法辦云

盤踞九區久慣搶綁殺燒之悍匪蘇元明報字蘇大皮者昨被一區自衛團騎兵鄭練長拿獲並得手槍一支一併備文送縣聽候裁判云

各法團領袖公宴王縣長

邑各法團領袖於廿四日午後公請王縣長白典獄長稅捐局趙局長以鈴木參事官作陪宴設西海興一時各要人齊集一堂賓主騰歡觥籌交錯至五時許始盡歡而散云

假民一考試僱員

邑縣公署近來以農民進城完納田賦者甚夥徵收處舊有職員人數太少忙碌不堪甚至每役均得十二句鐘始能下班而農民之在城等候未得交納者多至月餘長此以往職員旣不堪其苦而農民亦不堪久待矣今爲兩全計續招僱員十五名以文理通順珠算習熟者爲合格定於廿二日開考聞應試者不下二百餘人屆期假第一民立學校禮堂考試由萬科長捐會計朱科員監場場外有衛隊巡邏以昭愼重試題爲求學說珠算加法乘法於午後六時試畢秉公評定以召公允正取十五名一經覆試錄取即分發各稽服務薪金十八元至十五元此後則公務員可免照前之勞倘而農民亦不致久困旅店矣誠一舉兩全之策也王縣長愛民之心可謂無微不至矣

瘟疫傳染之猛烈

運日市內又發現瘟疫或者即係虎列拉之一類初患時頭暈目眩通身冰凉肚腹疼痛或兩眼發黑吐瀉不止抑或手足抽筋病狀十分危險唯一治法即爲扎針如見黑血立時即可痊愈如延醫服藥或者不待將藥煎熟病人即有危亡之虞近日染患此病者甚多且多在偏僻區域之下級社會足見此症之發源係不淸潔所致當局應即注意預防以維市民生命之安全云

旅順

鹽業試驗定期舉行開場式

關東廳於大房身地方設立鹽業試驗場定於九月二十三日舉行開場式現下正準備一切中關於準備委員姓氏分誌於下計庶務兼會計係森屬官以下二名設備係加藤技手以下五名接待係武田技手以下五名餘興係市川技手以下三名云

原田已榮轉 村上氏繼任

關東廳衛生課原田竹一氏今番被滿洲國聘任重職業已呈請辭却本職繼其任者爲元金州小學校事務員村上德乃助氏現已到任視事矣

一番秋雨一番凉

本埠伏令因雨水稀少天氣炎熱異常迨由立秋以還降雨一二次天氣溫度即變凉爽已極至晚間暑氣寒冷眞謂一番秋雨一番凉以故街市居民多有製備棉衣防禦寒冷之用云

通遼

吳警局長之盡職

通遼警務局局長吳公幹忱經驗有素（正直爲人履充省城五警署長膺職多年頗有卓著之成績斯以社會所共見也迨至事變省垣秩序一時不安該吳幹忱氏不畏彈雨親冒矢石出而維持公安因其省垣一隅商民得以安居樂業亦吳公幹忱之所賜因之日滿當局鑒吳氏豐功偉績有獎勵之必要斯以按功榮任本縣警務局局長到任伊始刷新警政深遣整材嚴飭所屬愼重防務而保公安等等不遺餘力素以警政人整之通遼遂爲改革煥然一新不但此也該吳氏熱心公益樂慈善于前修繕城內公共廁所講求衛生等尤其是該吳氏之特長如吳警務局長誠不愧當局之知人善任云云

瓦房店

川元刑事已就任

瓦房店警察署高島刑事已奉關東廳命令調陞熱河於本月二十六日東裝首途前往就職矣所遺是缺極關重要乃遴選久任警差經驗宏富之川元氏充任此職刻聞川元氏奉委後即來署視事並歷訪各機關行新任之禮云

派委員催收畝捐

復縣政府現據內務局長謝雲年簽稱查大同元年度畝捐截止七月底只收七成之譜而本年畝捐又將屆期不早派員嚴催何以資結淸而裕支出政府因此乃提出二十四次行政會議議決以掃册歸結辦法着熟手人員將押欵繳淸即擊給捐票下鄉催徵云

九台縣

軍警團隊實行聯絡 澈底肅淸匪患
守備第二連蘇連長陣亡 十數胡匪渡河全遭滅頂

自四鄉劫掠之匪警頻傳本縣長谷金聲爲澈底淸絕盜源計遂於月之二十四日飭令所屬團隊及地方防軍聯絡施行澈底大剿捕即日出發向黑魚泡一帶施行初步之大舉剿捕以殲匪氛而淸盜源云

匪三江好率羽黨千餘前竄擾本縣樺樹底李家屯一帶被本縣谷縣長親率所屬警團擊散只餘殘匪二百餘名復返擾縣界本縣軍警團隊聯合淸剿於月之二十四日午後六時聞訊出發之守備隊第二連駐土們嶺之蘇連長聞已陣亡隊兵傷亡實數不詳誠有傷亡之說而胡匪亦受創甚鉅現在双方激戰中

本縣與德惠縣毗連之黑魚泡地方飲馬河下游因連日霪雨連綿河水暴漲之際股匪三江好殘部被本縣警團追擊該河左畔匪部急於逃命互相爭往渡河因匪多船小致遭顚覆胡匪十數名皆遭沒頂之報說者曰此謂天網恢恢果報不爽云

正義團設立支部

自日滿提携以來兩國之朝野人士爲援助國際間之互助精神與夫貫澈民族之純潔思想起見是以我國朝野志士接受大日本名士久井先生之主倡在滿洲各地次第成立大滿洲正義團支部台縣志士李蘭波等現已籌設支部業將就緒不日將正式成立云

阜新

商團已正式成立

値此萑苻遍地禾叢林茂之屆本縣商會爲防患未然協助軍警防力不足計遂於月之二十四日正式成立團兵五十餘名與地方自衛團取同一職務以補軍務之不逮云

赴平安地擊匪 軍警已凱歸

邑東北平安地據報有匪人數百王團長聞訊以後當派少校團附宋春煜連長吳國棟率隊會同日本警備隊前往痛擊該匪等早已聞風遠遁該軍以夫向不明未便追擊昨十一日正午時已平安返防云

農安

本邑城防之鞏固

本邑縣長劉文實君蒞任將及一稔盡心竭力遂將本邑鄉鎭匪亂如蘇之區逐漸規劃淸平迭誌本報本年自靑紗障起時不軌之徒又乘勢思逞故此策勵警務局長以及大中各隊長並各區自衛團保董排長等捨死用命雖屢有宵小爲亂跳梁不靖擾害鄉村隨起隨剿現在雖未悉數殲滅所存無多鄉民不至再受大患至于城防早經劉警備司令劉縣長文武二公設置果恒完備磐石之固萬無一失云

五區潘保董 爲地方有功
商民恭贈牌匾

農安第五區管界高家店自衛團保董潘志遠精明强幹武力最佳剿匪尤屬特長自任事以來剿滅悍匪救下人票以及鉅秀安良等功德不勝枚舉地方受惠良多無以爲報當經高家店鎭稅捐分局助理員關玉書君濟公好義是以召集全區商民以及地方各界首領公同議決各出錢少許共措集現大洋三百餘元公推關玉書君經手與潘保董送木匾一方文曰（地方保障）並送金質紀念章三枚各重兩許以鳴謝忱而誌不諼日前鼓樂喧闐公同送去潘君整隊歡迎多方謙遜並以旨酒佳肴留飲盡歡而散云云

佳木斯

三保自衛團竟叛變爲匪

本鎭江北湯原所屬之三保住民解某來街云該保自衛團隊關係帶隊流落爲匪報字南訪長周錫九自去歲夏間以時局友後因地方漸次敉平該周錫九始安然就撫投誠縣署仍編爲第三保自衛團隊長該隊長爲匪時部屬皆係騎隊此次投降將所有馬匹全行賣出以作臨時化費之用又以地面久罹兵燹十室九空貧乏已極實無抽欵餘地當局籌劃再三乃預定以大煙地之收捐作爲該隊餉項詎料大煙收割之時胡匪蠢起嘯聚大帮公然在各煙地抽收煙刀稅該隊以人數單薄自顧之不暇何能出而擊匪因之煙捐一項毫無所得兵士困苦形同乞丐筆難罄述即火食一項皆乞諸民戶按家灘攤實有難以支持之勢乃於月之十三日除周錫九及差弁數人未叛外餘皆掃數携槍變節言各屯盜匪公然嘯聚出入出地面又呈混亂狀態據解某聲言各屯盜匪公然嘯聚出入民家任性擄掠幾無一處乾淨土直成爲永遠匪巢住民不堪蹂躪同謀移家來佳以度生活

本溪

一區火連寨村 花會局消滅

本溪縣一區管界火連寨村東堡山溝裏有該村住戶楊某潘等數人在該溝裏私出花會局業已月餘現新任警務分所長彭松年到任伊始首先注意命局嚴令取締當即通知所屬各村長勒限取締而免此種流毒遺害地方聞該會局現已無形消滅云

基教佈道會 舉行落成典禮

本溪基督教會曾于今春募欵在該會院內建築神聖堂五間早已竣工該會于昨函達各機關及各教徒等定于九月四日至九日止假新堂開佈道大會六天並於十日十時舉行新堂落成奉獻典禮想至期定有一番盛況云

東豐

爲整頓全縣路政 籌劃補修縣道
縣署擬訂調查事項九條 通飭各區遵照查塡具報

東豐縣長徐應宸氏現擬整頓補修縣內各要道以軍路政起見在未修理以前對各區之道路情況如何不得而知亟應明確實況以便通盤計劃茲擬定修道調查事項九條令飭各區長會同警務各分局長精確查報以資核辦用策進行將調查修道九條分載於下

一、各區共有縣道若干條由何處至何處中經何村平均寬度如何中間有無山崗高度若干尺及有無橋梁在何河流用何質建造其堅固程度如何

二、大村屯之幹路即通常必行之要道每區共有若干均通某地點詳細列明

三、原有縣道兩側已栽樹者共有若干條樹之距離若干是否整齊

四、各區之縣道兩旁是否有溝渠溝渠及溝寬各若干

五、各區村之道某道中間有峻山密林之處易潛藏匪人者詳細指出之

六、各區村之道每道中間有何河流經過各河之堤是否興修及現在之堅固程度如何水漲發有無氾濫危險

七、原有縣道之土質若何大最難行之處每道均在何處

八、如加照原路大有無重大困難有無重大障碍

九、各區將縣道路山川河流圖以資參考

瑣聞

△**翁姑同尋逃媳**

（九台縣）素以摩登自命艶名遠播浪漫無拘之張玉香者出自農家目不識丁然頗醉心文明如自由戀愛社交公開男女平權等等之一知半解如傻人說夢口頭語終日高唱脫口而出識者咸謂其終被文明所誤女年十九歲爲龍家堡粮戶張某之長女甫與同村李姓結婚二載不但嫌夫村野不文並不甘井操之苦遂於月念二日晨由夫家支身逃走其翁姑同追來縣在各處詢問其能否弋獲頗難預測云

△**秋收已現豐年**

（九台縣）本縣自春徂夏風雨調和五穀欣榮轉瞬即屆登塲之期測料今歲收成較比往年特殊豐饒云

△**甜瓜新麥上市**

（佳木斯）今歲雨澤調和無久雨之患因之各瓜園皆告暢收現値甜瓜完全成熟之際每日肩挑負販絡繹不絕兼之新麥登市車馬盈途市面頓呈繁盛粮菜市以上屬二項爲大宗云

△**蕩婦戀姦潛逃**

（牛莊）大高力房住戶張姓之妻張劉氏年三十許素抱多夫主義該婦與高起有勾引成奸發生戀愛於月之八日乘夫外出農作將家中席捲一空雙雙逃去拋有三齡稚子呱呱待哺其夫歸來四出尋找毫無踪影當具搜查書於警所請代爲搜尋不知能否弋獲云

△**何竟吞煙自殺**

（瓦房店）埠東金鑾店居民李某之妻於日昨因不堪其房東王文成之妻女毆辱吞煙自殺一案業經官府檢驗聽候辦理中當王妻未死之先即有詐竊村公所人員在側聽訊致死情由據云日前馬某出花會局時屢見房東之女得有紅封我因眼熱曾隨押過數次結果均獲紅利嗣有高姓婦見而嫉妬乃對女母說我說其女與馬某有奸等之莫須有言語希圖離間女與母聞此皆到我家毆辱並逼賠償名譽該女復作跳河上吊種種必死之狀我因百般哀懇總不見允乃實出無奈始吞煙自殺以孽債云云後居未幾時即行斃命其夫于悲慘之餘竟將屍首擡在王家報官檢驗云

△**王婦竟爾輕生**

（四平街）本埠五馬路有王姓婦人現年卅餘歲因乃夫素嗜鴉片日夜憂思屢經勸戒置若罔聞該婦自無生趣竟於月之廿二號懸梁縊死及家人查覺早已氣絕當即與其娘家送信現已來人有無異詞尙無所聞

△**爲何毒打養媳**

（四平街）本埠四馬路有李姓勺者乃婦王氏悍無比娶有童養媳年弗七齡子苦堪憐且體弱語淸秀可人親屬見之莫不稱贊乃姑王氏因非已出時加虐待食輒不飽寢輒不安而於日昨廿一號不悉何故竟被毒打遍體靑腫哀呼求救鄰近聞聲咸集講情於爲解局殊不知王氏具何心腸殘暴如是耶

△**可謂仁術濟世**

（通遼）中大街牲畜藥房主人鍾子衡學識深淵術諳岐黃歷經奉天民政廳批准許可懸壺問世蒞通以來大施仁術經該醫治療者無不手到病除如該醫士可謂仁術濟世云

者大有人在實有應接不暇之勢云云

△**縣署召標折房**

（通遼）縣公署請妥重修縣署當局照准許可建築大洋三萬元等情已誌本報維建築方法議決投標現已進行折房投標計折房五十五間中標者爲梁子香每間折墢爲大洋五元九角八分云

△**不可多得警材**

（通遼）四洮鄭通支線通遼車站分所巡官傅良軍氏品學兼優經驗宏富職該站巡官二年以來保守路政維持旅客之治安暨督飭所屬等々不遺餘力不但旅客有口皆碑即上峰屢爲嘉許若該傅巡官者誠警界之不可多得之人材也

△**江沿買物被騙**

（哈爾濱）昨有獵夫模樣者在二三道街江岸上踞地設攤出賣虎骨鹿茸鹿胎熊膽海狗腎等物據言係其自行獵取確係眞貨併謂能以此藥治婦女病及其他病著有特效警察廳王若偕其新結婚之愛妻某氏行至該處一時被其愚惑選買鹿胎虎骨熊胆甚多共價哈洋廿一元携至家中經識者驗試純是僞貨再找該人已經不見云

△**飯莊營業發達**

（北票）市內熱鬧南街福興隆飯莊近數月營業蒸々日上客人異常擁擠會親包席尤更忙碌溯其原因皆賴於素抱薄利多賣主義之執事人裴國興若又兼不惜重資由津聘來優秀厨師專造南北各樣改良新菜肴席其味之佳頗得吃客歡迎樓上樓下修理非帝潔淨以及厨房各種魚肉材料尤更保管得法決不像其他飯莊不講衛生爲晏賓樓厨房之材料內容食之爲飴良可慨也然福興樓經理不但保管食物淸潔對於招待尤特別殷勤堂上諸人和靄可親之態度一般客人無不滿意故此終日前往照顧

新京會賓旅社開幕廣告

啓者本旅社現已修成樓房三十餘間裝設完備內部敵潤器皿新穎衛生設置更屬精良招待週到格外盡善如蒙光顧無任歡迎

新京頭道溝富士町滿洲國郵局迤東

本旅社主人謹啓

電話長日二一七三九番

突泉縣全境農商民衆恭頌

務局長王公秀峰力挽危局撥亂衛民之德政查自事變以後各縣第次失守固不僅突泉也惟損失之巨較他縣尤重蓋緣突泉地處邊陲土瀰民稀開闢未久根基淺薄遭此浩劫即恢復之相而幸有今日者實賴警務局長王公秀峰奮不顧身一意維持之力也同溯去縣城失守之由何有歸咎於當事者保護不力此乃無稽少識之盲言也吾民當時親爲日試問縣衝幅面若此潤人而救兵不到又無城池可守僅以數十名公安隊能抗拒數千名匪者乎衆窮不敵乃瞭如指掌安得爲當事者答當時稍有救助亦不至於如此觀匪首陳書二次糾衆攻縣被王公督隊據潰貲非明證耶前此境內已無處不賊無村不匪麋亂已當時將用何策收什善後況王前縣長避難於闘旗王府歷三兩個月之久復又轉赴奉天終未曾回縣一日駐軍房團亦乘亂潛回洮南彼際突泉業竟陷於無政府狀況當時若無常偉人設法維持將伊於胡底爲得復有今日即得貲明縣長來此亦無及矣其時惟賴王要手扶天力挽危局任怨任嫌不避危險甘自犧牲身家性命顧全地方人民㸑轉曲從反爲安於頤沛流離之中秋季足使農民收穫到家及春復得播種春耕以致民食不乏各安業雖云職務所關設非名望素著臉識過人則難能及此今幸縣長戀公來令是邑下車伊首體民艱深知人民之苦況凡有益於民者務求達到不憚煩勞吾民莫不額手稱慶戚日後可得高枕無憂矣轉想以前八九個月之間我局長歷受危險困難則奪竹難書精神智亦將耗枯始有今日吾民於感沛之中不禁言之泪下此功此德萬家生佛無以言報僅將登諸報端俾遐邇週知不備

突泉縣全境
商務會代表 趙維周 高德恒 同
農務會代表 李毓峯 鄭漢卿 啓

△**秋收可望豐年**

（新立屯）入春以來雨水不缺因之小苗未受災害立秋以還每三五日降雨一次且不暴烈非常滋潤兼無大風現高粮穗已晒紅米據調查所得嗣後如無特別災害可預兆十分收成一般農人均喜形於色眞所謂五風十雨大有年也

△**鴉片零賣發達**

（新立屯）鴉片零賣所主任張芳劇經理張子健自八月六日懸牌開市以來賣項非常之佳一般煙客近日更爲增加每日賣錢閒有百元之邊前由錦州領土三百兩約亦售完不日亦須前去再領若非經營有方招待週到屋內潔雅煙味芬芳曷克臻此云

△**防疫禁售瓜果**

（新立屯）近來天氣不正偶一不愼致罹災病斯以邇來每有死亡者兼有吐瀉者頭痛痢病不一而足警署鑒於瓜果西瓜等類有碍衛生斯以向各卡門發令禁止甜瓜西瓜菓品等物進入售賣一般以販瓜菓爲生者均呌苦云

△**白菜發現黑蟲**

（新立屯）四卡門內外種植園圃者星羅櫛比因之本邑菜蔬向不稱貴而一般園農亦安居樂業年年如斯不意今秋白菜出苗時尙稱興勃近日忽發生黑色小蟲菜葉已蝕食殆盡㨿之不淨次日如故據園農云今秋白菜定然歉收價値亦必昻貴云

△**公濟經理得人**

（錦縣）本縣公濟當現爲滿洲中央銀行附屬營業該當經理李樹維畢業於奉大商業學校文理兼優對於經濟學頗有心得爲人性質老成作事認眞歷充銀行界要職多年經驗宏富至任職以來二載餘茲營業日漸起色該當有應接無暇之日故李經理有見於此報告總行必須設一接當（即支號）而便人民之金融及營業發展得總行之許可乃於今春在城內西大街路北設接當一處至該當成立後於今二號共出號本二十六萬餘圓對於人民所當入之物品均皆妥爲保護該當經理不時親自檢點恐有損壞如該經理善於經營可謂銀行界不可多得之人才云

△**天花亟應預防**

（本溪）近日因氣候寒暖不均以致各種時疫流行老少患吐瀉症者大有人在現又發生天花一症正値萌芽之期聞仕人溝住戶李某家旬日間先後患大花者兒童三人均先後相繼而死想此種病症若不亟急設法預防恐將來愈形蔓延云

△**樓房落成紀念**

（瓦房店）復蓋響然緝私局土井顧問日前在連籌蓋樓宅現已竣工擬於本月二十八日開落成紀念大禮以誌不忘本埠日滿各機關聞此均備額聯錦軸以便屆時前往參與祝賀想彼時各界人士共臨贊祝之熱烈飽觀大廈之巍峨定有一番盛況云

△**令除陰溝積汚**

（瓦房店）復縣第一區警察署長吳雁南氏現查所屬舊市街各商民門前之陰溝多半不知愛惜任意傾倒汚水日積月累殊非目下衛生講求之道因於日昨通令各商民人等急速將陰溝掃除潔淨以憑檢驗倘有不聽仍前故違者一經查出決予嚴懲不貸云云

△**馬車轢斃幼女**

（新京）頭道溝朝日通於二十五日午后六時許由西驚來戲重大車一輛滿裝沙土其馭車之馬驚馳飛奔將朝日通居住負販閣三之小女年六歲轢倒由腹部軋過經由多人將驚馬阻止並報告該管派出所除將馬車夫張百有帶所留置訊問外即將閣三之小女送赴滿鐵醫院越時斃命云云

大阪商船出帆

▲日東丸 ●開往天津 八月廿九日
◎江龍丸 九月五日
▲河南丸 ●開往橫濱（掛今治） 九月十二日
▲河南丸 九月廿九日
▲日東丸 九月三日
◎江龍丸 九月十日
▲哈爾濱丸 ●開往門司神戶大阪 八月廿九日
▲特克馬丸 八月三十日
▲香港丸 八月卅一日
▲烏斯利丸 九月二日
▲貝加爾丸 九月四日
▲西亞得爾丸 九月五日
▲亞米利加丸 九月六日
▲烏拉爾丸 九月七日
▲盛京丸 ●開往上海福州基隆高雄 九月廿四日
▲長沙丸 九月廿三日
▲福建丸 九月十一日
▲南海丸 ●開往紐育 九月十一日
◎印不載客

大阪商船株式會社大連支社 電話四一三七番

阿波共同汽船出帆（大連）

奉天出張所電話三九一四番
新京出張所電話二一一三九番

▲十六共同丸 ●開往芝罘威海衛青島 八月三十日
▲廿六共同丸 （入渠）
●芝罘威海衛仁川
▲卅六共同丸 九月九日
●開往天津（塘沽止）
▲長山丸 九月三日
●開往仁川鎭南浦
▲長山丸 九月八日
●開往芝罘
▲十八共同丸 八月卅一日
●開往仁川
▲廿六共同丸 （入渠）

大連市山縣通二〇〇番地 阿波國共同汽船株式會社大連支店

惠通行出帆

▲利通號 ●開往芝罘威海衛仁川 八月卅一日
▲惠康丸 ●開往大阪 月日
▲神福丸 ●開往芝罘 月日
▲福壽丸 ●開往門司宇品尾 八月三十日
▲照國丸 八月卅一日

電話六二一一八、三八五一 惠通行

大連汽船出帆

▲青島丸 ●開往青島上海 八月廿九日
▲奉天丸 九月三日
▲大連丸 ●開往天津（塘沽止） 九月七日
▲天津丸 八月廿九日
▲長平丸 八月卅一日
▲大汐丸 九月一日
▲天汐丸 ●開往安東 九月五日
▲龍平丸 ●開往龍口 八月卅一日
▲山西丸 ●開往長崎基隆高雄 九月五日
▲山東丸 九月十六日
▲河北丸 ●開往新瀉伏木敦賀 九月五日
▲遼河丸 ●開往芝罘淸津雄基 九月十五日
▲龍鳳丸 ●開往大阪神戶（營口出帆） 九月四日

大連汽船株式會社
專屬貨客經理店 大連市敷島町永和公司 電話七八六八・七二七五
阪神航路 專屬貨物經理 澤山兄弟商會 電話五二六五、四六八一番
台灣航路荷客取扱店 大連敷島町 丸一商會
乘船切符發賣所大連伊勢町 ジャパン・ツーリスト・ビユーロ 大連案內所電話五五五四番

政記輪船出帆

●開往芝、靑、廣 ▲乾利號 八月廿九日
●開往芝罘 ▲永利號 八月廿九日
●開往天津 ▲成利號 八月三十日
●開往龍譚 ▲昌利號 八月卅一日
●開往龍、登 ▲有利號 八月卅一日
●開往靑島 ▲增利號 八月三十日
●開往安東 ▲宏利號 月日

政記輪船股份有限公司 電話四一四一番

日清汽船出帆

▲靈山丸 ●開往上海靑島香港廣東 月日
▲華山丸 九月二日
▲唐山丸 九月十四日
▲泰山丸 九月二十日

蓋平天一堂藥局出兌廣告

敬啓者敝堂近以市面蕭條營業不振無意進行頃由出兌於郭餘慶堂等繼續營業改組爲天一堂森記所有敝堂以前之債權債務均由敝東自行淸理與天一堂森記毫不相涉除向官府法院商會備案外特此登報聲明

蓋平天一堂森記藥局啓事

敬啓者敝號接兌天一堂藥局改組爲天一堂森記照常營業至該堂所有舊事一切債權債務等項均由該財東自行淸理與敝天一堂森記毫不相干除在官府法院商會備案外特此登報廣告俾供週知

打倒耳病魔

鄙人病後双耳患痛膿血聽今已九年屢藥無效近經友人告知在奉天小南門內宗仁府胡同鍾鼎居處以現作兩元買鍾鼎氏治耳萬靈油二瓶依法治之不數日間患處皆愈九年病魔被此靈藥數朝打倒感激莫名特登報以謝

撫順西街梁濟川謹啓

南京錠、蝶番、彫込錠、各種建築金物

製造卸商 合名會社 田村新商店
大阪市南區安堂寺橋通四丁目
電話船場四四貳六番
振替大阪七五〇〇參番

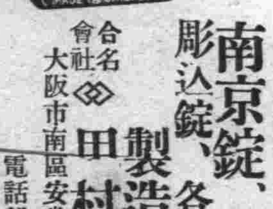

商報進呈

青春腺

直使老者轉青春腺 可令人返老還童

青春腺之發明

生理學大家德國施泰乃哈博士取幼稚性動物卵巢移植於雄性動物內、則見雄性變化而其性情體貌一切皆雌性化、復將雌性動物之卵巢與睪丸移植於他之男性動物、則變化之結果、女性男性顯然各異、因此博士發明青春腺、能使老者返青春、[illegible]

（早洩勃起力減退陰萎）性慾減退、神經衰弱、[illegible]

效驗 區別 價格

老翁老婦服青春腺、[illegible]

中國南洋總經理 上海哈德洋行

代售處 [illegible] 中華大藥房

恢復人生樂趣

（天津）日界旭街古玩業巨商王東興先生來函云、僕年四十有二、因操勞過度、致患陽神經衰弱症、[illegible]

夫婦獲益 皆大歡喜

（奉天）[illegible]

生死人而肉白骨

（吉林）[illegible]

寬甸高玉林 自料命不久

（寬甸）高玉林為寬甸巨商、[illegible]

〇龜齡機裝在美麗金盒中

世界新藥「龜齡機」是專治男女生殖器病的奇藥、其配製原料以高純貴重的青春動物之生殖腺、[illegible]

主治 男子生殖器病、[illegible]

〇龜齡機養身固精之奇效

龜齡機一具有極大滋補力、其一盒之効力、遠勝中國之老鴉片者、[illegible]

龜靈機 每盒一元五角 每打十五元

總經理 上海德生洋行

特別贈送

本藥在東省發行一週紀念特提五千盒、作為贈送東省人士、凡購買龜齡機一盒者、即贈一盒、[illegible]

東省總經理 金城大藥房

代贈處 [illegible]

半打龜靈機 化為玉麒麟

（大石橋）湯池西劉合五云、[illegible]

慧華女士 伉儷情深

（興城）[illegible]

張競生遺毒

（哈爾濱）[illegible]

有情人 竟成眷屬

（北平）益世報載云、[illegible]

醫藥界專門

各醫生、各醫院、各藥房、欲購、西洋原料藥成藥、醫科器具、及一切醫療器械者賜顧、德商興華公司醫藥部

本公司分設瀋陽業經多年除歐美各大埠外在東亞各地如日本東京大阪中國平津滬漢廣州香港均設有分行專售醫藥界用西洋各種原料藥成藥及醫療器械等久已譽滿全球舉凡醫藥界用一切物品大者如X光器械小者如注射針頭珍貴者如顯微鏡人工太陽燈及一切光學器械電氣治療器械並最新發明之醫學界用品等無不備具本公司在德國除自有各專門製造工廠外他如舉世聞名之德國怡默克化學大藥廠之各種原料藥品及成藥德國埃泰普爾工廠之蛇牌醫療器械德國蔡司工廠之顯微鏡及各種光學器械德國拜耳斯廠之醫用電氣器械德國徠耷工廠之顯微鏡及奧倫等均係本公司獨家經理並本公司常備大宗現貨以供各界需求如荷零購整批或賜詢一切無不竭誠歡迎函索蛇牌醫科器械目錄須附郵票百分

奉天商埠南市場西 德商興華公司謹啟 電話二五八九號

百齡機

有意想不到之效力

補力 面面 俱到

男子服百齡機 補血生精 奇效立見

老人服百齡機 氣血兼補 心腎交暢

女子服百齡機 調經補血 維持健康

幼童服百齡機 聰明益智 助長發育

上海九福公司總發行

滿洲總經理奉天鼓樓南 五洲大藥房 自動電話四三七一六

橫濱正金銀行

大連市大山通二番地

大連支店

代表番號 電話長三一六一番

直通專用 電話長六〇一五番

振替貯金番號大連二二〇〇番

資本金 壹億圓（全額拂込濟）

積立金 壹億壹千九百七拾五萬圓

營業種目 貸付、割引、內外爲替、用狀發行、信用其他一般銀行業務

本支店出張所

橫濱（本店）、東京、東京丸ノ內、名古屋、大阪、神戶、下關、長崎、牛莊、奉天、開原、新京、哈爾濱、青島、天津、北平、漢口、上海、香港、廣東、新嘉坡、蘭貢、卡爾卡達、孟買、克拉基、馬尼拉、[illegible]、倫敦、[illegible]、紐育、[illegible]

新強力殺虫劑

日英法意專賣特許

亞蘇 アース

大特賣

製造元 木村製藥所

海外發賣元 三井物產株式會社 大連、奉天、牛莊、新京、安東、哈爾濱

特賣品 亞蘇殺虫劑 ½加侖（二合半龄）一罐
大連賣價 五十錢
奉天、新京、安東賣價 七十五錢
牛莊、哈爾濱賣價 九十五錢

景品 亞蘇噴霧器 定價卅五錢一個
亞蘇達姆 定價二十錢一個

特賣數 六萬罐 亞蘇特賣罐每買一個即奉贈 全滿各埠亞蘇販賣小賣店中有之

滿洲大博覧會々期中附帶贈品記念特賣

蠅、蚊、蚤、臭虫、油虫、壁蝨、虱子、毛虱、蛆、羽虫、毛蟲、蟻、蟆子 其他一切之害虫

一用亞蘇必能絕滅

家庭常備藥 アースクム （亞蘇達姆膏）

亞蘇達姆膏 外傷一切 濕疹、汗疹 化粧前等

特長 亞蘇有最强之殺虫力且於人畜無害、以一劑而有殺虫、防臭、消毒三作用、芳香馥郁不污損器物、爲斷然凌駕其他同種品之純國產殺虫劑 引火安全

大連

壯觀之旗艦第三艦隊 五隻艨艟威壓大連港
大連官民特開歡迎將校晚餐宴 隨意拜觀豫定於卅日即出連灣

上海事變當時、與攻吳淞要塞之陸軍協力、威振一時出雲旗艦、第三艦隊、入旅順港灣、關東州沿岸情況、已與要港部連絡完了、乃於廿七日午後二時卅分、旗艦出雲先頭、天龍及第廿七驅逐艦董、葦、等五艦威風堂堂、入大連港內、小川大連市長御影池民政署長、關根埠頭事務所長、石井大連警察署長等、參集於第四埠頭、訪出雲、致歡迎之詞、以米內司令政躬失和休養中、由三井參謀長代答謝詞

上陸宿泊於民家之探兵、受知人好友之接迎、陸續上陸三三五五、或乘電車、或乘馬車、各赴所定之民見、先行見面之禮、而大連市各商家亦頓爲熱鬧、更於午後七點、於電氣遊園音樂堂、開海軍音樂演奏會、並行參觀滿洲大博覽會、於廿八日爲海軍日、兵士等博覽會場中之音樂堂、演奏海軍音樂、是日會場中、更呈前所未有之熱鬧

歡迎將校晚餐盛會

大連市官民有志者、爲歡迎入港之第三艦隊將校等、特於廿七日午後七點、設宴於遼東旅館七層樓上開晚餐宴會、艦隊側被請者、三井參謀以下將校五十餘名、主人方面、小川市長、御影池民政署長、林八田滿鐵正副總裁等二十餘名、開宴由小川市長代表主人側、致開宴詞謂

當上海事變時、曾樹幾多之戰功、帝國海軍之威武宣揚四海、今得第三艦隊之來航大連、大連市民、誠爲光榮之至、乃行舉杯、一同乾杯爲祝、次由川井參謀長、致答詞謂

第三艦隊、係當事變時、臨時編成者、於本年四月以作担當南北及關東州沿岸警備艦隊、是以恒久存續、此回來航旅大、係第三艦隊之最初次、受大連市民諸位、若是盛大之歡迎、誠喜不自勝、於上海事變時、尤蒙各位與以莫大之後援、仍望不棄、此後仍倍舊援助爲望云

賓主暢飲時、有大連美妓並演餘興、主客盡歡之下、爲帝國海軍及大連市各三唱萬歲、於八點五十分、始散盛會

隨意拜觀 廿八九日

第三艦隊、於二十七日午後二點入大連港、即許可官民等拜觀、軍艦旗艦出雲、及艦董、葦、三隻、於二十八日二十九日之兩日、每日自午前九點半、至午後三點半、但希望參觀者、應注意左記各事項

一、男女均須穿草履
二、携帶小孩者必須加意保護
三、於軍艦內必須受係員之指揮
四、軍艦中窄狹行李須注意

更特歡迎滿洲國人參觀

卅日出港 午前九點

入大連港之等三艦隊、原定於廿九日午後六點、乃變更於卅日午前九點出港云

函商會轉知各商民 取締民船規定
大連稅關接營口關公函 爲帆船貿易免發生誤會

大連稅關長、爲帆船貿易事、接到營口稅關之公函、取締帆船等之規定、爲普通商民周知起見、特於二十八日、函達大連市商會、西崗商會、西大連市商會、及大連商工會議所、乞轉爲達知商民、及帆船貿易關係者、俾各關係者、一體週知免致發生誤會

△營口稅關布告第三十三號

爲布告事、在民船取締規則未正式公布以前、民船航行暫按照後列辦法取締之、凡民船無論其出發、及所往爲何口岸、均須携有出口貨總單、以備呈交關員查驗、否則即認爲不法航行、處以相當之懲罰、再凡由中華民國口岸出發之民船、駛至滿洲國者、除後列各地點外、均不准爲停泊港口、合行布告商民人等、一體周知、此布

營口、關東州、安東、（以上滿洲國稅關本關所在地）西海口（山海關稅關分關所在地）復州（營口稅關分關所在地）莊河、青堆子、大孤山（以上大連稅關分關所在地）大東溝、趙子溝（以上安東稅關分關所在地）

△營口稅關布告第三十四號

爲布告事、茲爲稅關監視之必要、由海邊警察隊之警察隊之警備船、飭令海上航之民船、停駛候驗時、暫根據左列之方法辦理之

一、日日間警備船飭令民船停候驗時、放短聲汽笛三次、長汽笛一次、並於輪船前桅上、升懸大紅旗一面、該民船應即遵令停駛

二、夜間警備船、飭令民船停駛時、放短聲汽笛三次、長聲汽笛一次、及用探海燈射照之、必要時並得施放火箭、一二次、該民船應即遵令停駛

三、民船無論於日間或夜間如不遵令停駛時、即予以追緝、如仍敢抗令前進、得施放空槍一響、示警、倘再不遵令停駛、再放空槍一響

四、前次民船、如於施放空槍兩響后、仍不遵令停駛、即實彈經過該船前方射擊、倘再無効、即向其船身射擊

營口稅關長松原梅太郎

滿洲大博覽會尾聲 觀光者益踴躍
距卅一閉會期尚有三日 每日有贈彩勿失此良機

另有新天地之白雲山麓之滿洲大博覽會、開會以來、大收極良好之成績、距閉會期之八月三十一日、僅餘三日間、乃於二十七日之最後星期日、各特設館、一齊開催獎品日、是日往觀者、人山人海、呈開會以來未有之熱鬧、於午前九點開會、而觀光者入場、各持贈品券、分至福閣館、靜閣館、製鐵館、以及滿鐵館、關東廳館、順次蓋章、一時東來西往、大呈忙錄、至午後七點、方始終了、滿博會場中、是日呈空前之盛況、次於廿八九及卅日卅一日之閉會最末日之數日中、每日各館、亦均有特別之贈彩、尚未得觀此盛大之博覽會者、可速往觀、勿失良機云

彩票券抽籤 均於卅一日 第五組夜間 第六組晝間

滿洲博覽會彩票第五組夜間券、及第六組晝間券、目下仍在出賣中、其抽籤日、決於三十一日博覽會最終日、舉行之、晝間券爲午後一時、夜間券爲午後七時、均於音樂堂執行、因現在離最後閉幕期愈近、賣項頗極優良云

各學校團體參觀博覽會 因將屆閉會 競蜂擁而來

二十七日、天氣晴朗、萬里無雲、是日適值星期日、因此各地學校、均趁此放假之日、爭前恐後、欲飽收有良好成績之大連市催滿洲博覽會爲光榮、玆將各地參觀團體、誌之如左

△旅順高等公學校九十一名△金山會普通學堂三十六名△三十里堡第二普通學堂六十五名△朝鮮鎮南浦公立商工學校六十二名△旅順中學校六十二名△新京中學校二十九名△大連戶田商會藤田策馬氏以下百六十名△金州大孤山會普通學堂四十九名△大正小學校六十五名△二十里堡普通學堂百二十四名△蓋平公學校四十八名△老虎灘第一、二普通學堂三十五名

演奏軍樂 放映電影 第三艦隊員 於博覽會場

於二十七日午後入大連港之第三艦隊、出雲、天龍、第二十七驅逐隊之軍樂隊等、於二八日午後七時起、在滿博會場之音樂堂、除舉行演奏外、並有各艦秘藏之映畫放映云

紹朝鮮館 每日演電影 於該館之前

滿博會期愈迫最後、因而會場各館、連日對入場者、有特別之餘興、以酬答觀衆、該場之朝鮮館、亦於二十七日起、至卅一日止之會期中、每夜於七時半、在該館前、介紹朝鮮事情之興味、映畫、電影、入場者、特別優待、爲電影上所映之事情、軍中行事、朝鮮風俗習慣、金剛山之絕景（同）（二卷）金剛山羽衣天女物語（同）社會劇朝鮮之青年

王傅曹三科長 來觀博覽會 並歷訪各界 廿九晨返奉

奉天市政公署總務科長王叔鈺、電工科長傅魁廷、庶務科長曹馥晨三氏、於二十七日同來連參觀滿洲大博覽會、當晚下榻於遼東旅館、二十八日至市內歷訪一般舊雨、定於二十九日午前快車返奉云

奉天省立第三師範生 參觀旅大教育
一行七十餘名安抵連埠 並與各隊作友誼籃球賽

奉天省立第三師範各班學生、由該校訓育趙世麟、體育指導魏肇封、及尙伯珩等、率領一行七十餘名、於昨日午後四時許之火車安抵連驛、有本埠大連青年會、派人至站迎接、引導裕長棧下榻矣、彼一行此次來連、爲參觀旅大教育施設、及博覽會各名勝等處、逗留四五日云、並聞該校有藍球排球兩組隊員也一同來連、擬於連埠各球隊作幾度之友賽、現已分頭各方接洽中、本埠黑猫藍球隊、已約妥奉天省立第三師藍球隊於明日午後五時、在惠比須町大連青年學校後操場、作友誼比賽云

王郎氏私逃 丈夫稟官查找

王仁德者、原籍山東省平度縣、現住於市內北崗子九番地、營商爲業、有髮妻王郎氏、年二十八歲、素日居家、頗守婦道、忽於廿五日午前八時三十分許、赴市內寺兒溝某處遊逛、迄今未行歸宅、王郎氏臨行時、持有金一圓五十錢、而其丈夫、現已控到官裏請求查找云

酒後發狂 大鬧妓館
捉將官裏去 問應得之罪

有陳岐山者、現年三十五歲、原籍山東省、寧陽縣城內、最近新從山東來連、欲謀一職業、以維生活、迄今尙未謀安、而住所併未有一定、終日不是往熱鬧場所、就是往各料理店、以飲酒爲消遣、而陳尤以嗜酒如命、每一見酒、非飲至酩酊大醉而後已、是故於二十七日午后一時許、至市內萬歲街二百五十六番地妓館陳永璽處、雖係妓館、然進門即大呼拿酒來、而元緒等不敢怠慢、進即將酒叫來、陳見酒即手把酒壺、一飲而盡、如是數次、已有醉意、竟延至同日六時頃、陳假酒性發狂、呼喝如牛、并將茶器等毀壞許多、妓當急入覩此狀況、憤恨塡胸、館警跑至附近派出所報告、一遂官據情、急趕至、將切陳拘押、現正在鞫訊之中云

軍犬共進會 褒賞授與式

軍用犬共進會、褒賞授與式、於二十七日午前十時半、於滿博場內、由高柳會長以下各役員、渡邊關東軍獸醫部長、其他二名審查員、及關東廳田中農林課長、小川大連、米岡旅順、兩市長、岩井少將等來賓、及一般會員等列席之下、由渡邊獸醫部長之審查報告、次由高柳會長、如左記入賞者、授與褒狀及賞金、其次渡邊獸醫部長、授與軍司令官盃、第一部第一類一組一等高取春太氏、高柳會長授與滿鐵總裁盃、關東長官盃、依順序授與、至終由會部長致式辭後、田中農林科長、小川米岡兩市長、及其他之來賓、均一一致祝辭畢、於十一時十分閉式、此回出陳犬、全部七十八頭、以三十二百分比、第一回審查之優良犬、收有良好成績、今後更應多加研究之入賞犬、及飼主氏名、均依次授與賞金云

流行傳染病 比去年增加
可佈之現象

大連市民、受去年虎列拉之猛烈襲擊、居民均畏之特甚、對於過去之威脅、非常警戒、際此秋風涼爽、然又發傳染病、而特定病名、赤痢、腸窒扶斯、疱瘡、猩紅熱、發疹窒扶斯、流行性腦炎等、比去年增加、而文化都市、能受此等病症擾亂、可見一班、至於大連署管內赤痢去年百二十九、本年四加二十七、本年增加八、疱瘡去年十、本年增加二十六、猩紅熱去年百十七、本年增加四十六、窒扶提利亞去年九十、本年增加五十三、發疹窒扶斯去年六、本年增加十二、流行性腦炎去年十三、本年增加十、依如上記之狀態、實有極可恐怖之現象、特於當此秋令、自八月一日至二十七日、發生赤痢患者七十六名之多、一家竟有患者三名者、其中死亡者七名

大連小崗水上三警署 警官隊赴熱河
鹽谷警部補率領一行十名 官紳各界特親至車站歡送

第一線警備選拔之往熱河特派警察官、大連署勤務鹽谷警部補、並小崗子署勤務平員雄真、及水上署巡查等一行十名、已於廿六日午後九時半、乘大連驛發之列車、由石井大署長、與小崗子署長及其他多數之署員等歡送下欣然出發矣

盧志發服毒自殺

沙河口管內西山會西山屯二十八番地、居住之盧志發年三十二歲、於二十六日夕刻、不知因何、吞嚥多量之阿片、欲圖自殺、及至家人發見、即直送往小崗子岐山病院、施行灌救手術、結果終因毒氣太甚、無法挽救、延至二十七日午前六時、一命嗚呼哀哉矣、其自殺之原因、目下沙河口署取調中

人事

△王振東（嘉慶弄璋）市內福星街惠豐號主人王振東氏、年將知命、膝下猶虛、故抱伯道之嘆、近於月之廿五日忽慶弄璋、一般親友、多以老蚌生珠、將備禮往賀云

廣播順序

八月廿九日（星期二）
自午前六時、廣播、體操、第二
自午前六時三十分、廣播、體操、第一
自午前十一時、行市（特產、錢鈔、股票、各地行市）
自午後〇時十分、行市（特產、錢鈔、股票、行市、公設市場價目）各地新聞
自午後三時三十分、行市（特產、錢鈔、股票、各地行市）新聞
自午後六時
一、新聞
二、中國語講座
三、篇
四、講談
五、義太夫
六、職業紹介事項
七、新聞
八、氣象通報

法院事項

△起訴▽
△原告大塚新藏被告范先周請求利息金九十八圓七角（八、廿二）
△原告大塚新藏被告張英海外另二名請求利息金二百十六圓（八、廿二）
△原告服部勝被告王理萬請求貸款金八十九圓八角四分（八、廿二）

岐山醫院

滿洲國人看護婦募集要市內保證人本人來談 大連市外甘井子 滿鐵公醫院 電話四一九一一二五一番

大連 順發旅社開幕 廣告
啓者本旅社爲便利行旅注重設施內部寬敞房間清潔而對招待尤求盡善且地址適宜交通利便茲己開幕恐未週知特此奉啓
西崗平和街三五（榮昌銀號對過） 順發旅社謹啓

新式自轉車出現 堅固。輕便。價賤
近直接由工場定製新式自轉車車體堅固使用耐久在庫豐富價格低廉倘試愛用確知其實（保險一年）
定價 甲種一輛金廿二圓五角 乙種一輛金十八圓五角
大連市若狹町七一番地 大德商會 電話二二一七四九番

招租
現有露天市場電車道南大洋樓一層三層均有單間房屋潔靜水道電燈甚爲方便如欲租賃者請至本事務所面議可也
露天市場事務所啓 電話三七一二四

感謝 春華醫院長 徐榮大醫士
西崗東關街電車站旁春華醫院長徐榮醫學士留學東京最久各科皆精內科尤妙開幕以來成績昭著重症難症治愈極多兒科婦科均稱拿手戒除阿片尤有本人新發明之妙藥福英學家大小均曾深沾澤惠實覺徐院長不但醫術高深而誠懇親切之態度能使病人咸感慰安其厚意更爲罕見心感之餘用特登報以揚妙術於萬一爲
大連市惠比須町四七 金王福英啓

共和樓中西大菜館廣告
啓者本菜館開設在大連已歷二十餘載包辦酒席以及專門中西大菜素蒙各界惠顧諸君之贊揚不勝感激之至本菜館今爲擴充營業起見特將樓上下重新修理煥然一新內外清潔空氣涼爽樓上備有特別新式臥床設備精奇器皿清雅對于應待各界來賓無不專誠盡善一切食用材料盡選鮮美菜品貢獻豐富無不適合衛生一切須供顧客歡心滿意爲主旨以酬答主顧特備各種菜均屬物美價廉並備有特等套菜數種聊酬惠顧各界之雅意茲將各菜品名列左

特等魚翅套菜	一份	洋八元
上等同上	一份	洋七元
中等同上	一份	洋六元
八仙過海席一棹		洋十元
海參套菜	一份	洋五元六
海參套菜	一份	洋四元六
午餐 套四大菜	一份	洋一元四毛
套三大菜	一份	洋八毛

（但午食須限上午十一時起午后二時止過時不備）
本菜館 開設大連市淡路町一番地 電話（二）七〇九五 二一〇五六番

開幕優待廣告
工藝供社會之需要物有隨時代而演進本號有鑑於此乃應時創設自運歐美大宗洋服材料各種毛織品聘有精工技師多人專做高等洋服大學學生服並附設洋服附屬品洋雜貨毛糸零售部擇於陽曆八月二十六日正式開幕爲酬諸君惠顧之雅意特別優待三星期凡於優待期內或買貨或做洋服一律贈送照價九扣之商品券（不足元者不贈）恐未週知特此奉告
大連市監部通一〇五番地 化民號洋服商店 暫借用電話二二三一四

感謝大連醫院醫師謝君寶賢之妙術
敝人自八歲時腿被巨石創傷甚重經各埠醫士診治迄無寸效至今八年餘流膿不止自覺今生竟成殘廢幸今朋友指導大連醫院外科醫師謝君寶賢先生經手治療甫兩月病根盡除可稱和緩遺風無以爲報特登報端以鳴謝忱
顧宗山謹啓

敝所欲採用所員數名有下例資格者携履歷書來談
一、商業學堂或商業學校卒業者
一、日文日語精通者
大連市駿河町 滿洲興信公所 電話四七六六番

農業雜誌
看哪！
堂堂數千萬農家待望之中心
滿洲唯一漢文農業雜誌『農業進步』出刊！
內容特點
專介紹一般農業、果樹、園藝、畜產、副業、病虫防除等等之知識、材料豐富、行文淺易、人人都可了解、易於實行、誠爲農業家必讀的雜誌、且價格低廉、每月祇要出兩角錢、可得莫大的益處。
親愛的農業家諸君：爲謀君之幸福切望一讀此誌！
全年十二冊大洋二元、訂閱者請用振替紙先惠款
發行所 旅順市普通寺町三番地 農業進步社 振替口座大連六〇三

◆廣告事件 電話 四〇三四
◆新聞事件 電話 二二四六二

本飯店開設在大連西崗平和街壹番地即一號對過
東北飯店專門西洋大菜東亞雞素燒廣告
（電話二二三六六番）
啓者敝飯店自開幕以來蒙各界熱心關愛殊甚感載惟前開張急促設置諸欠完備幸荷惠顧諸君原諒甚深愧憾敝飯店爲擴充營業並報答諸君關照起見重新由粵省聘請超等庖師加添英法大菜另行增設西式廳座屋宇宏闊新式電扇煥然增神以備諸君大小宴會並隨意小酌一切取價特別從廉及新聘庖師刻已來號任事惠顧諸君請嘗試之當知言之不謬也價目列後
套三大菜 小洋一元二毛
套四大菜 小洋一元四毛
特備西洋飯及隨意小酌咖啡麵包食堂以備諸君消遣近小賣隨意外送甚爲便利、便飯套三大菜每位小洋六角均在內、但午前十二時至午後二時、後十一時至二時
本飯店主人啓謹

博愛醫院
外科 皮膚科 產科 內科 齒科 愛克斯光線
各種肛門病 花柳病 婦人科 小兒科 鑲牙科
院長 孟天成
副院長 日沖飛那
大連市小崗子宏濟街十二番地 電話長五四六七、六八〇九
分院 市內奧町十五 電話 八五一〇 七六七九

健美商行
大連西崗新大街一五七
電21653

大連 新昌號紬緞莊廣告
時代之富春綢瑪璃綢呢絨毛織物品及諸襄球集完備定價唯一低廉「又附設各種提莊綢緞」冉打六扣以供各界之需求惠顧諸君光臨從速
新由產地大宗運到適合雜貨無不羅織照原碼
門市 批發部電話 長三八四七 長四九〇四番
大連市平和街卅番

大連信濃町三十三番地假座帝國館原址
連濱大舞台
（電話六九五四）
每晚准六時開演十一時止　昭和八年八月廿九日星期二
勇猛武生 第一 張竹軒
煩禮環駝獨一古青花 友聽球名樹裝衣衫 劉筱衡
重禮南駝伶泰文老 金聽北名界斗武生 楊瑞亭
滑稽大王 第一 張山春
前後飾 閻賴 媳大 姣嫂　飾 宋江
袁永林 李少春 景佩芳 景玉峯 汪子元 陳麒麟 景秀芳
趙慶寶 筱蘭芬 筱小凌雲 張翠芬 崔香亭
改良水滸奇情新戲
新（全）潯陽（本）樓

經濟

倫敦大條期現俱報長
本埠鈔票仍暴漲
紐約孟買亦長標金價漸精神
滙兌日美英美反落中美續提

據本報廿八日專電、海外市況 倫敦大條、期現俱長、現市十七便士十六分十五、期市十八便士十六分一、紐約孟買亦長 紐約爲三十七仙整、孟買爲五十五羅比十六分七 各國匯兌、日美英日反落、中美仍提 中美提二五仙、爲二九弗二十五仙、日美回落十二仙、爲二十七弗五十仙 英美則落二分一、爲四弗六十四仙二分一、本埠鈔票、繼續暴漲、查二十八日前場開盤、現市一千零八十二元、交二百一十五萬、期市一千零八十四元、交四十萬、金對洋一二六七五、大洋對鈔對洋一三七一〇、鈔九五二五云

二十八日上海電訊、英匯昨今以來、進口匯兌踴躍、比利時、三井、匯豐等日外銀行、齊肩並進、步々善買、華商方面已陷於腹滿爲患、不肯強空、市場供少求多、價漸趨快、近卯自二八弗八七五至二八弗五〇 東匯大連帮稍賣、市況鎮靜未動、英匯不妥、大德成等空外匯標金恒興、金價精神、收盤多進標金、前後空付不多、以現在之市情觀之、仍然不弱云

中國所營之鋼鐵廠
中德借欵合同（二）
双方於下月在南京簽字
以國庫担保限三年竣工

△鋼廠產量預算 鋼鐵廠全部設置完竣之後、如於專門人材管理之下、德方應擔保合同中規定之產量、按該項合同中規定之預算、經記者窮數日之力探誌於下、一、化鐵爐每二十四小時以內、能出產二百五十噸之生鐵、二、鍊焦爐每二十四小時以內、能產三百噸焦炭、三、鋼鐵廠之產量、如以混合爐及鍊鋼爐同時開工、則每二十四小時以內、應有熱鋼二百四十噸、四、電氣鍊鋼爐每二十四小時以內、如有三次以上之電氣灌輸、應出產軟性或精鍊鋼若干、五、煤礦之設置、須於二十四小時以內、能運輸二千噸以上之效能、六、軋鋼廠於二十四小時以內、應有以下之產量、一、鋼軌二百噸、二、二十五米立之圓鐵條一百六十噸、三、出水波形之鋼鐵一百噸以上及魚尾板三十噸

△組技術團赴德 該廠全部興工建築之前、所有全部材料之購取、機械之採辦、均由德方供給、我政府方面、應另組技術委員團赴德、以便着手檢驗及接收各種材料機械等項、是否與合同所訂明者相符、該委員團赴德之川資、及膳宿等問題、均由德方負擔、至委員團人數、刻已規定、聞至多不滿十八人、將來興工建築時、如遇該處人民之反對、而發生障碍、致工作不能進行時、而此由我方負責設法妥善處置、苟遇意外之遭遇、而爲人力所不能抗爭者、則雙方均不負責

△決在南京簽字 鋼鐵廠完成日期、既規定於開工日起、三足年內、務須全部告成、如屆時尚未完工、得展期三月、三個月後、如仍未完竣、則以後每稽遲一月、應處罰全部未完竣工程之價格千分之二、五、其他除借欵之總數、尚未確定外、還本付息辦法、亦擬有相當縝密之規定、借欵之擔保、故須俟財宋返國後、開將以國庫爲擔保、始能確定也、雖未至正式合同簽訂日期、已得雙方同意、確定而簽字地點、在南京舉行、屆時德方全權代表惠德梅歐氏、亦將赴京出席云

蘇聯對華輸出之
各貨益增加
特更紗有廿餘倍之激增

上海電訊、中俄復交以來、蘇聯商品之對華輸出、益爲旺盛、如石油市場、以英、美、蘇三國之競爭、現出之價格暴落、故自入本月以來、三國關係商店、欲將價格協定、以蘇聯側、不誠意事實上之協定、蘇聯商品之輸入、示有逐日激增之傾向、即據實業部國際貿易局之發表、則本年度上半期之蘇聯商品輸入額、比昨年同期、各品有二倍乃至十數倍之增加、就中如俄國更紗、有二十餘倍之激增云

大連錢鈔市場
後場將復舊

大連錢鈔市場、夏季星期六日後場休止開市、今決由九月二日之星期六日起、仍舊開市云

滿鐵貨物車
十月一日增發

滿鐵關於爲今年繁忙期對策之貨物列車增發、正在研究中、現已決定、直以下各區間、皆依現行時間表各增發一個列車、由十月一日實施之云

四平街—埠頭間、新京—大官屯間、奉天—大官屯間、蘇家屯—立山間、開原間

公濟當事務起色

錦縣公濟當、現爲大興股份有限公司所組設、經理李樹維君、奉天海城籍也、畢業於商業學校、文理兼優、善經濟理財能手、品行端方、經驗宏富、自帶夥數載、營業日漸起色、迄今事務日見過進、即貨架出欵已達二十六萬餘元、當商之設旨、爲裕民急需、今出鉅欵、濟人之急、誠如醫之良劑也云

活躍於滿蒙舞臺之
全般經濟建設（二）
於一絲不紊之統治下
各種事業均向前邁進

△日滿苫土會社 由於大石橋附近分布無限之馬固內賽得礦石、滿鐵理研並用獨特操作製造苫土、以爲飛行機材料緊急之要品、故於七月二十五日、向拓務省已提出申請書矣、資本金七百萬圓（交付四分之一）

一、出資者滿鐵二分之一、理研四分之一、其餘四分之一、由日本諸資本家及一般公募

一、所在地、山口縣宇部市

一、因關稅關係及消費關係、將工廠設置於日本內地、現僅由滿洲輸出馬固內賽得原礦而已

△亞爾密紐謨新會社 沿滿洲國及關東州、特以金州與復州無盡藏產出之礬土頁岩爲原料、利用撫順之過剩電力於撫順、今秋先設置試驗工廠（建設費三十五萬圓）由來春着手大試驗、企業採算之決定、勿論如何、創立三千萬圓程度之亞爾密紐謨新會社、將來必與以前以五百萬圓資本金於宮原縣下急設之日滿亞爾密紐會社、協定生產工程合併之、以確立於軍需工業中占有重大地位之亞爾密紐謨工業、以期帝國亞爾密紐謨自給自足之實現

△滿洲電氣會社 爲滿洲電氣事業計、正進行中、準備設立日滿合辦之新會社

△滿洲航空會社 滿洲航空會社、昨秋由滿洲國政府滿鐵及住友獻身的出資、以五百萬圓資本金、創立以來、航行新義州、奉天、新京、哈爾濱、齊々哈爾間及大連、奉天之一千三百五十粁、及應敦圖線開通之北鮮連絡之新京、龍井村間等之營業空路、或哈爾濱佳木斯、富錦間、哈爾濱海倫寧安、哈爾濱、齊々哈爾、齊々哈爾海拉爾滿洲里間、及七月十五日開設之齊々哈爾大黑河間等軍用定期空路、其於治安產業文化上、已有多大之貢獻、其營業線七月已達二千一百二十五粁以上矣

△日滿通信會社 統制全滿電信電話之日滿合辦會社、資本金爲五千萬圓、將由九月一日開始辦公云（未完）

商情

本埠特產（二十八日前場）

▲大豆

	開盤	收盤
裝袋	四、四四	四、四七
八月	四、四三	四、四三
九月	四、三一	四、四八
十月	四、四六	四、四四
十一月	四、四二	四、四二
十二月	四、四三	四、四三

▲豆餅

	開盤	收盤
現貨	一、三五五	一、三五五
九月	一、三五五	一、三五〇
十月	一、三五〇	一、三五〇
十一月	—	—
十二月	一、三五五	一、三五五

▲豆油

	開盤	收盤
現貨	三、三〇	三、三〇
九月	—	—
十月	三、三〇	三、三〇
十一月	三、三〇	三、三〇
十二月	—	—

▲高粱

	開盤	收盤
現貨	—	—
八月	一、九八	一、九六
九月	二、〇三	二、〇三
十月	二、〇八	二、〇五
十一月	二、一二	二、〇九
十二月	二、一七	二、一五

本埠錢鈔（二十八日前場）

▲大連鈔票

	開盤	收盤
現貨	一〇八、一〇	一〇八、〇〇
高	一〇八、三五	一〇八、〇〇
成交額		四〇萬
近期	—	—
高	—	—
成交額		萬
遠期	一〇八、四〇	一〇八、一〇
高	一〇八、〇〇	一〇八、〇五
成交額		二一五萬

▲大連鈔票（二十八日後場）

	鈔對金	鈔對洋	金對洋
十時	—	—	—
十一時	一〇八、一〇	一三六、九〇	一二六、七五
十二時	一〇八、一五	一三七、一〇	一二六、七五

電報滙兌（二十八日）

倫敦銀塊	一七便士十六分十五
同期市	一八便士十六分一
紐約銀塊	三七仙〇〇
孟買銀塊	五五留比十六分七
英美匯兌	四弗六四仙二分一
日美滙兌	二七弗五〇
中美匯兌	二九弗二五

▲美棉

現貨	九仙六〇
十月	九仙六七
十二月	九仙八八
一月	九仙九九
三月	一〇仙一四
五月	一〇仙三〇
七月	一〇仙四六

▲印度棉花

奔哥爾	一七七盧比
布牢其	二〇八盧比
奧姆拉	一五二盧比

▲神戶滙兌

日美賣	二七弗四分一
日美買	二七弗[illegible]分七
正午賣	一弗一分
正午買	一弗一分

▲匯豐掛期（二十八日）

日匯	一〇三元二五〇
英匯	一先令二便十八七五
美匯	二八弗五〇

▲上海標金

開行	八二七元〇角
最高	八三六元〇角
最低	八二六元〇角
收盤	八三四元三角

▲上海外匯

	賣	買
東滙	一〇四元七五〇	一〇五元二五〇
英滙	一先令二便十五七五	一先令三便十〇〇

▲大連鈔票（二十八日後場）

	成交額	鈔對金	鈔對洋	金對洋
近期		一〇八、〇〇		一〇八、〇〇
高		一〇八、〇〇		一〇七、九五
遠期		一〇八、〇〇		一〇八、〇五
高		一〇八、〇五		
二時半	六四萬	一〇七、九〇	一三六、九二	一二七、二五
三時半		休市		

商品市場（二十八日前場）

▲大阪三品

	前場開盤	後場收盤
限月		
八月	二三、〇〇	二三、五〇
九月	二二、四〇	二二、五〇
十月	二〇、六〇	二〇、六〇
十一月	二〇、三〇	二〇、三〇
十二月	二〇、〇四	二〇、〇四
一月	一九、〇〇	一九、一〇

美滙 二八弗〇〇〇 二八弗〇二五

▲大阪棉花

	開盤	收盤
現貨	五三、四〇	五五、〇〇
定期	五五、〇〇	五四、〇〇
現貨	五三、〇〇	五五、〇〇
定期	五五、[illegible]	五三、[illegible]

▲大阪期米

	開盤	收盤
現	二一、〇一	二一、五四
中	二一、〇〇	二一、五〇
期	二一、四二	二一、四一

▲東京期米

	開盤	收盤
現	二一、〇〇	二一、四九
中	二一、七五	二一、六五
期	二一、三四	二一、四三

▲仁川期米

	開盤	收盤
現	二一、八三	二一、八三
中	一九、七〇	一九、七〇
期	一九、二〇	一九、二〇

▲神戶豆餅

現	一、九五一
中	一九、二〇
期	[illegible]

▲大連股票

十一月	六、一〇
十二月	六、一〇

▲同短期

五品期	一七、九〇 / 一七、〇〇
豆新期	一五、〇〇
東新期	一四、〇〇 / 一四、一〇
高錢鈔期	一四、八〇 / 一四、一〇

▲大阪棉絲（二十八日）

	前場開盤	後場收盤
限月		
八月	二三、四〇	二三、五九
九月	二二、〇〇	二二、五〇
十月	二〇、六〇	二〇、七〇
十一月	二〇、三〇	二〇、四〇
十二月	二〇、〇〇	二〇、〇〇
一月	一九、〇〇	一九、三〇

▲大阪棉花

	開盤	收盤
現貨	五三、四〇	五三、四〇
定期	五五、〇〇	五五、二〇

▲橫濱棉絲

	前一節	前二節
限月		
八月	八八、〇〇	八八、一〇
九月	八八、五〇	八八、〇〇
十月	八八、五〇	八七、九〇
十一月	八八、四〇	八七、八〇
十二月	八八、三〇	八七、八〇
一月		

▲印度麻袋

綠紅袋	二六留比四分一
藍紅袋	二三留比八分一
滙兌行	八〇留比〇分〇

北地行市（二十八日前場）

▲奉天奉票對金票 五、八〇

現貨(奉天國幣)	一〇一、九五
定期	九七、七五
高	九七、七〇

▲開原國幣對金票 一〇一、九〇

▲新京國幣對金票 一〇一、九〇

▲哈爾濱國幣對天票 一〇三、一〇

▲安東國幣對金票

現貨(安東平銀)	一、四二七
匯兌	一、四二〇
當限	一、四二〇
遠期	一、四一九
高	一、四二〇

▲哈爾濱(大豆)

九月	六九〇
十月	六九五
十一月	六〇五

▲哈爾濱(小麥)

九月	六八五
十月	六九五
十一月	一、二二五

▲公主嶺錢鈔現貨 一、二二〇

奉票（二十八日後場）

▲奉票對金票 五、八〇

現貨(奉天國幣)	一〇一、九〇
定期	九七、八〇
高	九七、八〇

▲開原國幣對金票 一〇一、九〇

▲新京國幣對金票 一〇一、九〇

▲哈爾濱國幣對金票 一〇一、八五

▲安東

現貨	一、四二六
高	一、四二七
遠期	一、四二八
高	一、四二九

▲哈爾濱現(大豆)

九月	六九〇
十月	六六〇
十一月	六九五

▲同(小麥)

九月	六九五
十月	六九五
十一月	一、二二〇

▲公主嶺錢鈔現貨 一、二二〇

各地發送量

	大豆	高粱	雜
▲開原	九車	三車	一車
▲公主嶺	四車	—	—
▲四平街	三車	二車	三車
▲新京	三九車	一車	六車

大連到貨量

	大豆	高粱	雜
豆梁餅	四九車	一車	六車
糧穀	三七車	二車	六車

瀋陽中國銀行啓事

本行存欵利率茲已改訂除舊有之定期存欵應俟到期改照新訂利率計算外所有各項存欵一律由本年八月一日起按照下列利率表計算

貨幣種類	（定期）一年	六個月	三個月	（活期）往來存欵	（特種活期）特別往來存欵
滿洲國幣券	年息七厘	年息五厘五	年息四厘	月息一厘五	月息三厘
津洋	同六厘	同四厘	同三厘	同一厘二	同一厘八
申洋	同五厘	同三厘五	同三厘	同一厘二	同一厘八
日金	同四厘	同二厘五	同二厘	同一厘二	同一厘八
正鈔	同三厘	不計息	不計息	不計息	不計息
現銀元	同三厘	不計息	不計息	不計息	不計息

（一）現銀元一年半定期年息四厘其他貨幣存欵臨時協議

（二）同業存欵利率臨時協議

（三）特種定期存欵利率仍照專章辦理不在此例

香味

氣清爽而無癖

爲獅子牙膏特有之點也

屬優雅而不厭

爲獅子牙膏特有之點也

效果

極屬確實

獅子牙膏

獅子牙粉

皆爲齒科醫師所推奬者也

8S—49